

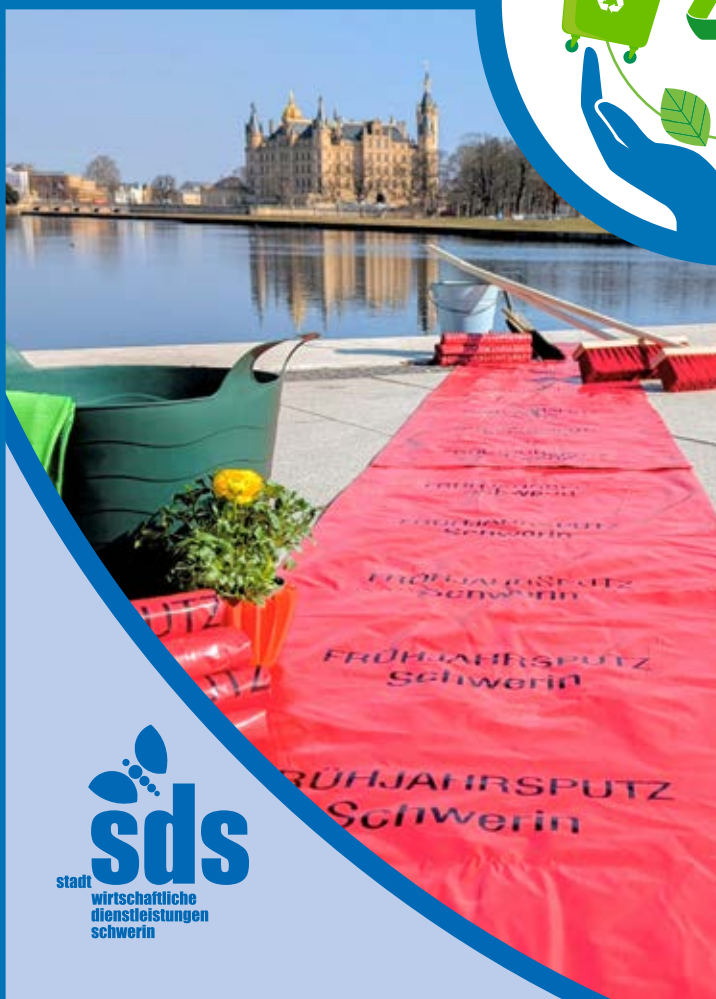

RATGEBER 2026

FÜR EIN SAUBERES SCHWERIN



- VERMEIDUNG • VERWERTUNG
- ENTSORGUNG • ABFALLKALENDER
- STRABENREINIGUNG • WINTERDIENST

Online bestellen ...

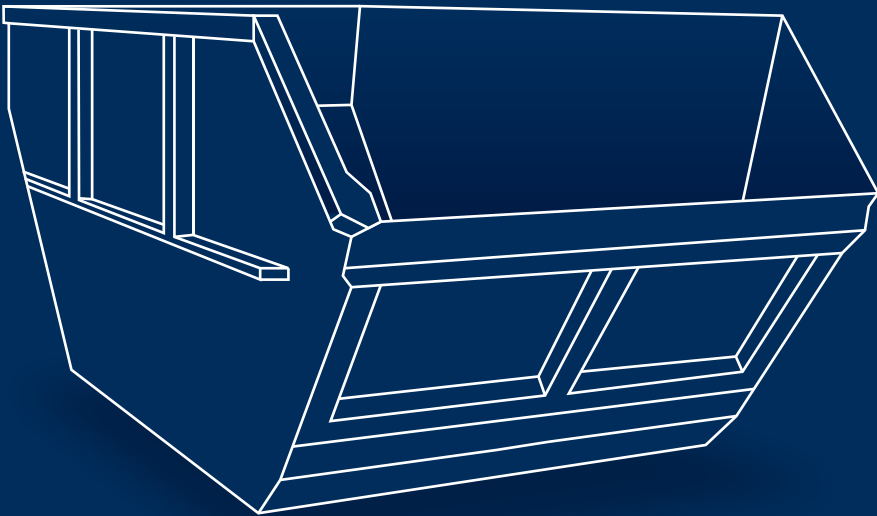

shop.albaclick.de

... und nachhaltig entsorgen

- Fettabscheiderreinigung
- Containerdienstleistungen
- Betrieb von Wertstoffhöfen
- Entsorgung und Recycling

Wir beraten Sie gern.

Tel. +49 385 4811-284
nord@alba.info

nord.alba.info



**Kontakt der Stadt
Ordnungsdienst
Zentrale**

(0385) 545 18 30
Fax:
(0385) 545 18 29
E-Mail:
ordnungsdienst@schwerin.de

**Kontakt
SDS - Stadtwirtschaftliche
Dienstleistungen Schwerin**

**Müllgebühren/Müllabfuhr/
Biotonne**
(0385) 633 16 72
(0385) 633 16 76
(0385) 633 16 78
(0385) 633 16 80

Öffentlichkeitsarbeit
(0385) 633 16 79

Wertstoffsysteme
(0385) 633 16 71
Recyclinghöfe
Nord: (0385) 48 07-80 47
Süd: (0385) 577 02 50

Rechts- und Gebührenfragen
(0385) 633 16 71

Gewerbeabfallberatung
(0385) 633 16 81

Problem- und Sondermüll
(0385) 633 16 71

**Straßenreinigung und illegale
Abfallablagerungen**
(0385) 633 16 75

Straßenunterhaltung
(0385) 644 35 34

Winterdienst Hotline
(0385) 633 26 33

Fax:
(0385) 633 16 77

E-Mail:
abfall@sds-schwerin.de

Internet:
www.sds-schwerin.de



Bernd Nottebaum

erster Stellvertreter des Oberbürgermeisters und
Beigeordneter für Bauen, Umwelt und Verkehr

Liebe Schwerinerinnen und Schweriner!

Sauberkeit im Stadtbild ist und bleibt ein Thema, das uns alle bewegt. Gäste loben regelmäßig, wie gepflegt Schwerin aussieht – wir selbst nehmen das im Alltag häufig anders wahr. Fakt ist: Eine saubere Stadt ist kein Selbstläufer. Sie ist das Ergebnis vieler helfender Hände – in den Betrieben von SDS und SAS, aber auch bei Ihnen, den Bürgerinnen und Bürgern Schwerins.

Trotz leicht sinkender Abfallmengen im Jahr 2025 – mit rund 19.000 Tonnen Restmüll, 3.400 Tonnen Sperrmüll und 9.000 Tonnen Bioabfall – gibt es leider auch Entwicklungen, die Sorge bereiten. Die Zahl der gemeldeten Fundorte von wild abgelagertem Müll ist weiterhin auf einem hohen Niveau. Diese illegalen Entsorgungen verursachen nicht nur Ärger, sondern auch Kosten von etwa 50.000 Euro jährlich, die letztlich von uns allen getragen werden müssen. Dabei ist es so einfach, Abfälle richtig zu entsorgen: Einmal im Jahr kann jeder Haushalt Sperrmüll kostenfrei abholen lassen und auf den Recyclinghöfen werden Elektrogeräte kostenlos angenommen.

Ein Stück Müll weniger auf der Straße ist ein Stück Lebensqualität mehr für uns alle. Wenn jeder seinen Beitrag leistet – Abfälle richtig trennt, nichts achtlos liegen lässt und auf Ordnung achtet – wird Schwerin noch schöner und lebenswerter.

Ein besonderes Jubiläum lädt 2026 zum Mitmachen ein: Der Frühjahrsputz, unsere gemeinsame Aktion für ein sauberes Schwerin, feiert vom 16. bis 21. März 2026 sein 30-jähriges Bestehen! Seit drei Jahrzehnten bringen sich Vereine, Schulen, Nachbarschaften und viele Freiwillige ein, um Wege, Parks und Uferbereiche zu säubern. Zum Abschluss wird traditionell die „Schrubberparty“ gefeiert – eine schöne Gelegenheit, Gemeinschaft zu erleben und zu zeigen, dass Umweltschutz auch Spaß machen kann.

Mit diesem Abfallratgeber möchten wir Sie wie gewohnt mit allen wichtigen Informationen rund um Abfuhrtermine, Entsorgungsmöglichkeiten und nützlichen Tipps zur Abfallvermeidung unterstützen. Und wer den Überblick behalten will, nutzt am besten die Abfall-App mit Erinnerungsfunktion für die eigenen Tonnen.

Ich lade Sie herzlich ein, bei unserem Jubiläums-Frühjahrsputz mitzumachen – für ein sauberes Schwerin – und vielleicht sehen wir uns bei der Schrubberparty!



Ihr
Bernd Nottebaum
1. Stellvertreter des Oberbürgermeisters



Themen

Kontakt	Seite 1
Abfallvermeidung und Kreislaufwirtschaft	Seite 2
Gelbe Tonne – Leichtverpackungen Altglas	Seite 3
Blaue Tonne – Altpapier	Seite 4
Weihnachtsbaum-entsorgung	Seite 4
Braune Tonne – Bioabfall Gartenabfälle	Seite 5
Graue Tonne – Restmüll	Seite 6
Sperrmüll	Seite 6
Gebührenbescheid Digitale Abfall-wirtschaft 2.0	Seite 7
Bauabfälle	Seite 8
Recyclinghöfe - Adressen - Öffnungszeiten - Telefonnummern	Seite 9
Abfallkalender - Abfuhrtermine im Detail	Seite 10-15
Elektroschrott	Seite 16
Problemabfälle	Seite 16
Lithium-Ionen-Akkus	Seite 16
Frühjahrsputz	Seite 17
Schwerin.Schön. Sauber.	Seite 17
Die Sache mit den Alttextilien	Seite 18
Straßenreinigung	Seite 19
Winterdienst - durch SDS - Pflichten der Anlieger	Seite 20-21
Karte Winterdienst	Seite 22-25
Übersicht - Was wird wie richtig entsorgt?	Seite 26
Abfalltrennung	Seite 27
Abfallverwertung	Seite 28



Produktverantwortung
Der europäische Gesetzgeber verpflichtet zunehmend die Hersteller, im Zuge der sogenannten „Produktverantwortung“ Produkte so zu gestalten, dass bei ihrer Herstellung und beim Gebrauch das Entstehen von Abfällen vermindert wird. Stichworte sind hier: Langlebigkeit, Reparaturfähigkeit, Einsatz von recycelfähigen Stoffen. Diese Eigenschaften fließen in das sogenannte Ökodesign ein. Eine erste Orientierungshilfe bietet hier das Label Blauer Engel.



Ökolabel Grüner Knopf
Das staatliche Textilsiegel Grüner Knopf wurde im September 2019 vom Bundesentwicklungsministerium ins Leben gerufen. Ziel ist der Schutz von Mensch und Umwelt in der Lieferkette – von der Faser bis zum Bügel. Wer dieses Siegel an einem Artikel findet, kann sicher sein, dass er sozial und ökologisch produzierte Textilien kauft.

Verpackungsmüll verringern!
Anbieter für Lebensmittel und Getränke müssen ab 2023 im „To-Go-Segment“ auch Mehrwegverpackungen anbieten, die nicht teurer als die Einwegvarianten sein dürfen. Kleine Verkaufsstellen wie Imbisse und Kioske sind von dieser Pflicht ausgenommen, müssen jedoch selbst mitgebrachte Behälter befüllen.

Bitte beachten Sie:
Abfallvermeidung spart Rohstoffe und Energie, schon die Umwelt und verringert zudem für Sie Kosten und Gebühren.

Abfallvermeidung und Kreislaufwirtschaft



Abfälle sind das Produkt und der Spiegel unserer Wohlstandsgesellschaft. Nahezu alle Dinge, die uns umgeben, seien es Einrichtungsgegenstände, Fahrzeuge, Konsumgüter oder Lebensmittel, werden am Ende ihrer Nutzungsphase zu Abfall. Die Ressourcen unserer Erde sind begrenzt. Wohlstand mit weniger Verbrauch von Ressourcen und weniger Abfällen ist nicht nur denkbar, sondern das Gebot der Zeit.

Da Abfälle stets aus ehemaligen Rohstoffen und Produkten entstehen, leisten Abfallvermeidung und Kreislaufwirtschaft mit der Nutzung von rezyklierten Stoffen einen wichtigen Beitrag zur Schonung der Ressourcen unserer Erde. Wie Sie als Konsument im Lebenszyklus eines Produktes vom Rohstoff zum

Abfall dessen Wiederverwendung und Recycling ganz konkret stärken können, erfahren Sie in diesem Heft unter den nachfolgenden Abschnitten über Abfalltrennung, Abfallverwertung und Second-hand-Angeboten.

Doch der beste Abfall ist derjenige, der gar nicht erst anfällt! Deshalb möchten wir Ihnen an dieser Stelle Tipps zur Abfallvermeidung an die Hand geben.

- Vermeiden Sie aufwendige Produkt-, Geschenk- oder Portionsverpackungen: bevorzugen Sie Mehrweg- vor Einwegbehältnissen.
- Kaufen Sie, wenn möglich, Lebensmittel unverpackt.

- Verzichten Sie auf „Ex und Hopp – Artikel“: achten Sie beim Kauf von Produkten wie Elektrogeräten, Möbelstücken oder Spielzeug auf Langlebigkeit und Reparaturfähigkeit.

- Wählen Sie umweltschonende Produkte: bevorzugen Sie Recyclingprodukte aus Altpapier oder anderen Altstoffen.

- Nutzen Sie Nachfüllverpackungen wie z.B. bei Reinigungsmitteln oder Gewürzen.

- Achten Sie beim Kauf auf verwertbare Materialien wie Glas oder Papier, Holz und Metall.

- Vermeiden Sie Batterien: nutzen Sie Geräte mit Solarzellen, Akkus oder Netzteilen.

sorgung bzw. die Gelbe Tonne angeboten. Weiterhin können Sie zu 154 Sammelplätzen in Schwerin Ihre getrennten Wertstoffe

bringen. Hier finden Sie auch Container für Altglas und Altkleider. Die genauen Standorte finden Sie auf [sds-schwerin.de](https://www.sds-schwerin.de).



Gelbe Tonne für Verpackungen

Einen wichtigen Beitrag zum getrennten Erfassen der Wertstofffraktionen im Abfall leisten Sie mit dem Sammeln der **Leichtverpackungen in einer Gelben Tonne/ dem Gelben Sack. Hier werden alle Verkaufsverpackungen (Leichtverpackungen) erfasst.**

Leichtverpackungen und Gelber Sack
Die Gelben Säcke können Sie in den entsprechenden öffentlichen Wertstoffcontainern entsorgen. Die Gelbe Tonne ist in den Größen 240 und 1100 Liter erhältlich (letztere allerdings nicht für private Haushalte).

Was sind Leichtverpackungen?
Verpackungen wie Konservendosen, Getränkedosen, Metallverschlüsse, Alu-Schalen, Alu-Deckel, Alu-Folien, Tragetaschen, Beutel, Einwickelfolien, Flaschen, Becher, andere Verpackungen aus Kunststoff, Getränke- und Milchkartons, Vakuumverpackungen aus Verbundstoffen, ausspülen ist nicht notwendig.

Was gehört nicht in den Gelben Sack bzw. in die Gelbe Tonne?

Glas, Papier, Pappverpackungen, Verpackungen mit schadstoffhaltigen Restinhalten, Elektroartikel, Batterien und Restmüll.

Was kosten Gelbe Säcke/Tonnen?
Gelbe Säcke und Gelbe Tonnen sind unentgeltlich erhältlich, soweit hier haushaltsübliche Mengen angedient werden.

Wo sind gelbe Tonne zu bestellen?
Über eine schriftliche Bestellung vom Grundstückseigentümer beim SDS, Eckdrift 43 - 45, 19061 Schwerin

- Wo sind Gelbe Säcke erhältlich?**
- SAS mbH, Ludwigsluster Chaussee 72
 - Bürgerbüro, Am Packhof 2 - 6, Stadthaus
 - Kundenzentrum der Stadtwerke Mecklenburgstraße 1 und Eckdrift 43 - 45
 - Recyclinghöfe, Adressen siehe Seite 9

Wann werden die Gelben Säcke/Gelben Tonnen abgeholt?

Die Gelben Säcke/Gelben Tonnen sind bis spätestens 7.00 Uhr an den Abfuhrtagen bereitzustellen. Die Abfuhrtage für Ihre Straße finden Sie im Abfallkalender ab Seite 10. Die Wertstoffsäcke müssen zugebunden und gut sichtbar bereit stehen. In der Innenstadt erfolgt die Sammlung über die Wertstoffsammelbehälter bzw. über die Gelben Tonnen.

Bitte beachten Sie:
Falsch befüllte Gelbe Säcke bleiben stehen! Fehlwürfe wie zum Beispiel Plastikteile oder Restmüll müssen herausgesammelt werden. Dann kann der Gelbe Sack zum nächsten Entsorgungstag erneut bereitgestellt werden.



Geben Sie alle Verpackungen aus Kunststoff und Materialverbunde in den gelben Sack bzw. die gelbe Tonne.

Wer sind eigentlich die Dualen Systeme?

Mit Stand 2025 sind folgende Unternehmen gemäß

Verpackungsgesetz anerkannt:

- Der Grüne Punkt – Duales System Deutschland GmbH
- BellandVision GmbH
- EKO-Punkt GmbH & Co. KG
- Interzero Recycling Alliance GmbH
- Landbell AG
- Noventiz Dual GmbH
- PreZero Dual GmbH
- Reclay Systems GmbH
- Recycling Dual GmbH
- Zentek GmbH & Co. KG



Flaschen und Altglas

Die Sammelbehälter für Altglas stehen wohnortsnah an den Wertstoffplätzen in der Stadt.

Was gehört zum Altglas?
Alle Verpackungen aus Glas: Flaschen und andere Behälter aus Glas entsorgen Sie bitte farblich getrennt nach Weiß-, Grün- und Braunglas. Farbiges Glas, z. B. blau oder rot, gehört in den Grünglascontainer.

Was gehört nicht in die Glascontainer?
Fensterscheiben und andere Flachgläser (Bauabfälle), Spiegel (Restmüll), Glühlampen (Restmüll), Porzellan (Restmüll), Steingut (Restmüll), Leuchtstoffröhren (Problemabfall).

Wann werden die Glascontainer geleert?
Die Altglascontainer werden im 14-täglichen Rhythmus entleert. Je nach Bedarf kann dies auf eine wöchentliche Entleerung angepasst werden. Sollten die Container also häufig voll sein, benachrichtigen Sie uns bitte: Telefon (0385) 633 1671



Was ist sonst noch zu beachten?
Zur Vermeidung von Lärmbelästigungen dürfen die Glascontainer nur montags bis samstags in der Zeit von 7.00 bis 19.00 Uhr benutzt werden. Bitte nehmen Sie hierbei Rücksicht auf die Anwohner in der Nachbarschaft. An Sonn- und Feiertagen sowie in den Nachtstunden ist kein Glas einzuwerfen.



Recycling
Aus den mit dem Gelben Sack und der Gelben Tonne gesammelten Leichtverpackungen wird der Kunststoffanteil gewonnen und dann ein Rezyklat zum Wiedereinsatz als Kunststoff verarbeitet.

Dieses kunststoffbasierte Granulat dient als Ausgangsmaterial für Kunststoffprodukte in der Bauwirtschaft, Verkehrstechnik, Logistik, und Verpackungstechnik und ersetzt die Neuproduktion von Kunststoffen aus Primärrohstoffen wie Erdöl und Kohle.

PET – Kunststoff wird vor allem für Lebensmittelverpackungen, insbesondere Flaschen verwendet, aber auch als Folie oder gar als Textilfaser eingesetzt. Das PET – Recycling hat eine hohe Wirtschaftlichkeit erlangt.

Mithilfe der Laserspektroskopie wird PET aus dem Abfall aussortiert und unter dem Recycling – Code 01 zu Textilfasern, Folien, thermogeformten Produkten und neuen Flaschen und Behältern verarbeitet.

mehr Infos unter:



Bitte beachten Sie:

Lassen Sie Altglas, Papier/Kartons oder Restabfälle nicht neben den Sammelplätzen zurück.



Tipps zu Wertstoffen

- Zerkleinern und falten Sie große und sperrige Kartons vor der Entsorgung.

- Kaufen und nutzen Sie Recyclingpapier. Papierrecycling spart Wasser, Energie und Rohstoffe, und der Stoffkreislauf wird geschlossen.

- Altglas sammeln und recyceln ist gut. Mehrwegflaschen zu benutzen, ist besser!

- Trennen Sie Metall- und Kunststoffverschlüsse von Flaschen und Gläsern, diese gehören in den gelben Wertstoffsack.



Bitte beachten Sie:

Generell müssen die Gehwegflächen bei bzw. an den Sammelstellen passierbar bleiben. Ansonsten ist die Verkehrssicherheit beeinträchtigt!



Blaue Tonne für Papier

Die Sammlung von Altpapier aus den Haushalten erfolgt in der Stadt momentan über zwei Systeme: Im Holsystem erfolgt die Entsorgung des Altpapiers wohnortsnah über die Blaue Tonne, die in drei Größen (120, 240 bzw. 1.100 Liter) bestellt werden kann. Beim Bringsystem stehen Ihnen die drei Kubikmeter-Sammelbehälter an ausgewählten Wertstoffsammelplätzen zur Verfügung. Nutzen Sie die haushaltsnahe Papiertonne, sie ist bequem und kostenlos verfügbar.

Was gehört zum Altpapier?

Zeitungen, Zeitschriften, gefaltete Kartons, Pappen und sonstige Druckerzeugnisse

Was gehört nicht zum Altpapier?

Stark verschmutztes Haushaltspapier (Restmüll), Pergament-, Wachspapier und Servietten (Restmüll), Tapeten (Restmüll), Hygiene-Papier,

Taschentücher, Windeln (Restmüll), Fotos & Kohlepapier (Restmüll), stark beschichtete Papiere mit Kunststoff oder Metall (Restmüll bzw. Wertstoffe), Getränke- und Milchtüten (Gelber Sack), Etikettenträgerpapier (Restmüll), folienbeschichtetes Papier und Kartonage (Restmüll)

So bitte nicht!



Wie oft wird die Blaue Tonne entleert?

Die Leerung erfolgt alle vier Wochen. Die Blauen Tonnen müssen bis 7.00 Uhr an den Abfuhrtagen bereitgestellt werden. Die Abfuhrtage für Ihre Straße finden Sie im Entsorgungskalender ab Seite 10. Die Leerung der Kubikmeter-Sammelcontainer erfolgt mindestens ein Mal wöchentlich.

Was kostet die Blaue Tonne?

Für die Blaue Tonne wird keine zusätzliche Gebühr erhoben.

Bitte beachten Sie:

Das Altpapier darf nicht verunreinigt sein. Bei falscher Befüllung wird die Tonne nicht entleert. Kartonagen und Altpapier neben der Papiertonne werden nicht mitgenommen

Wo sind Blaue Tonnen erhältlich?

Über eine schriftliche Bestellung vom Grundstückseigentümer bei dem SDS Eckdrift 43 - 45, 19061 Schwerin

Entsorgung von Weihnachtsbäumen

Neben den offiziell bekannt gegebenen Sammelplätzen über die Presse, sind die ausgedienten Weihnachtsbäume in den Großwohnanlagen ordentlich neben den Hausmüllbehälterstellplätzen abzulegen.

Festlich geschmückte Weihnachtsbäume gehören in vielen Haushalten zur Tradition an den Weihnachtsfeiertagen. Doch bereits wenige Tage nach dem Fest beginnt das Abschmücken und die Frage nach der Entsorgung des Baumes. Hier gibt es die Möglichkeit im Zeitraum vom **05.01. bis 23.01.2026** an zahlreichen Sammelstellplätzen im gesamten Schweriner Stadtgebiet die Tannenbäume für eine kostenlose Abholung durch den Entsorgungsbetrieb bereit zu stellen. Die genauen Sammelstellen werden rechtzeitig sowohl auf der Internetseite sds-schwerin.de als auch in der örtlichen Presse veröffentlicht. Vor der Entsorgung müssen die Weihnachtsbäume abgeschnitten werden. Sie dürfen keine Reste von Baumschmuck enthalten, da sie kompostiert werden



Wichtig: Ausgediente Tannenbäume gehören nicht in den Wald oder in die Grünflächen. Nutzen Sie ausschließlich die im Internet oder in der Presse veröffentlichten Sammelplätze für die Entsorgung. Außerhalb der genannten Sammelplätze kann keine Abholung und Entsorgung gewährleistet werden. Wer den genannten Zeitraum für die

Entsorgung verpasst, kann den Tannenbaum zerkleinert über die Biotonne oder über einen von der Stadt zugelassenen Biosack (siehe Seite 5) entsorgen. Weiterhin ist es möglich seinen Tannenbaum bei einem der zwei Recyclinghöfe kostenpflichtig abzugeben. Mehr zu den Recyclinghöfen auf Seite 9.

Braune Tonne für Bioabfälle

Mit der Braunen Tonne werden organische Abfälle eingesammelt und der Bioabfallvergärung zugeführt.

Schwerin ist die erste Kommune in M-V, die eine Anlage zur kombinierten Kompostierung und Bioabfallvergärung betreibt.

Was gehört in die Braune Tonne?

- Gemüse- und Obstabfälle
- Kaffee- und Teesatz
- verdorbene Lebensmittel, Eierschalen
- Schnittblumen und Topfpflanzen
- Grünschnitt von Bäumen, Sträuchern und Rasen
- haushaltsübliche Mengen gekochter Essensreste, Fleisch, Knochen,

- kleine Mengen an Federn, Haaren, Heu und Stroh, sowie Holz und Sägespäne

Was gehört nicht in die Braune Tonne?

- anorganische Abfälle wie **Plastiktüten**
- Kleintierstreu, Klumpstreu
- Baumschnitt (Starkholz) und Mörtel
- **kompostierbare Plastiktüten für Biomüll**

Wo sind Braune Tonnen erhältlich?

Beim SDS, Eckdrift 43 - 45, 19061 Schwerin über eine schriftliche Bestellung vom Grundstückseigentümer, vorausgesetzt mindestens ein Restmüllgefäß ist vorhanden.

Wie oft wird die Braune Tonne entleert? Die Leerung erfolgt alle zwei Wochen. Die Braunen Tonnen müssen bis 7.00 Uhr an den Abfuhrtagen bereitgestellt werden. In Großwohnanlagen wird wöchentlich geleert. Die Abfuhrtage für Ihre Straße finden Sie im Entsorgungskalender ab Seite 10.

Was kostet die Braune Tonne?

Für die Braune Tonne wird keine zusätzliche Gebühr erhoben.

In welchen Größen ist die Biotonne erhältlich?

Die Braune Tonne kann in den Größen zu 120 bzw. 240 Liter geordert werden.

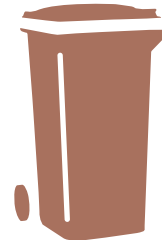

Gerüche und Obstfliegen vermeiden

Bei hohen Temperaturen fangen Bioabfälle schnell an zu riechen. Deshalb sollte der eigene Sammelbehälter regelmäßig ausgeleert und gereinigt werden. Ein Austausch der Biotonne wegen Verschmutzung oder Geruch ist nicht möglich. Gegen unangenehme Gerüche aus der Biotonne oder vom Komposthaufen kann man in Baumärkten erhältliches Steinmehl darüberstreuen. Das hält zugleich Obstfliegen fern.

Ein günstiger Platz für die Braune Tonne

Hilfreich ist es natürlich, die Biotonne an einem schattigen und geschützten Platz aufzustellen. Ist keiner vorhanden, kann eine Umbauung mit oder ohne Begrünung für Beschattung und einen schönen Anblick sorgen.

Tipps zu Flüssigkeit und Frost in der Biotonne

Damit sich nicht übermäßig Flüssigkeit im Boden der Biotonne sammelt, kann man ihn mit Zeitungspapier auslegen. Es saugt die Feuchtigkeit auf. Gelangen feuchte Bioabfälle in die Braune Tonne, kann das bei Frost im Winter dazu führen, dass diese am Boden oder an der Wand festfrieren und so die Tonne nicht vollständig geleert werden kann. Hier hilft es, diese Küchenabfälle in Zeitungspapier einzuwickeln.

Feuchte Bioabfälle, wie Kaffeefilter sollten vor der Entsorgung getrocknet werden. Die Bioabfälle sollten weiterhin immer abgekühlt entsorgt werden, sodass sich kein Kondenswasser bilden kann in der Biotonne. Weiterhin hilft ein geschützter, frostsicherer Ort für die Biotonne zwischen den Entsorgungen.

Bitte beachten Sie:

Für die Reinigung der Biotonne ist jeder Nutzer und jede Nutzerin selbst verantwortlich.

Fakten zu Grünschnitt und Biosäcke

Welche Entsorgungsmöglichkeiten gibt es?

- Kompostierung im eigenen Garten,
- Abgabe an den Recyclinghöfen,
- Nutzung der durch die Stadt zugelassenen Biosäcke. Hierbei können bis zu 5 Säcke, von September bis November bis zu 10 Säcke zur Biotonne dazugestellt werden.

Was sind Biosäcke und wo bekomme ich sie?

Diese Papiersäcke von 100 Liter Inhalt mit dem Aufdruck „Nur für Laub und Gartenabfälle“ sind erhältlich bei den Recyclinghöfen, der SAS mbH, dem Bürgercenter im Stadthaus und den Kundencentern der Stadtwerke.

Was darf in die Biosäcke hinein?

Nur Grünschnitt, Laub, Pflanzenteile. Bitte füllen Sie nur maximal 20 Kilogramm ein, sodass die Säcke noch transportiert werden können.

Welche kompostierbaren Abfälle nehmen die Recyclinghöfe an?

Grünschnitt, Heckenschnitt, Strauchwerk, Laub, Rasenschnitt.

Was kosten Biosäcke?

Pro Stück 1,50 Euro.

Was kostet die Anlieferung?

Bei Nutzung der Biosäcke fallen keine zusätzlichen Gebühren an. Die Anlieferung

von losem Grünschnitt/Bioabfall kostet pro Kubikmeter 15,00 Euro.

Für die Andienung von anderen Säcken (Bsp. blaue Säcke) werden 1,50 Euro pro Stück (bei 100 Liter Volumen pro Sack) erhoben.

Bitte beachten Sie:

Es werden nur die zugelassenen Biosäcke mit dem Aufdruck „Nur für Laub und Gartenabfälle“ mitgenommen und entsorgt.



Bioabfälle aus Kleingärten

Gartenabfälle, Laub, Heckenschnitt und ähnliche kompostierbare Materialien, die in Kleingärten anfallen, dürfen nur in Biosäcken entsorgt werden, wenn diese an den Recyclinghöfen abgegeben werden. Ein Abstellen der Säcke an Wertstoffsammelplätzen und an „fremden“ Biotonnen gilt als illegale Abfallablagerung und wird mit einem Bußgeld geahndet. Kleingartenvereine, die nicht an die öffentliche Abfallentsorgung angeschlossen sind, müssen gewerbliche Angebote nutzen.



Keinen Grünschnitt verbrennen

Das Verbrennen von Strauch- und Baumschnitt ist in Schwerin untersagt, da es im Stadtgebiet genügend Alternativen zur Abgabe von Grünschnitt und Bioabfällen gibt.

Lediglich für Osterfeuer vom Gründonnerstag bis Ostermontag dürfen trockene und unbehandelte Holzstücke und Baum- und Strauchschnitt verbrannt werden. Die Anzeige für Osterfeuer richten Sie an: Veranstaltungsmanagement, Am Packhof 2-6, 19053 Schwerin.

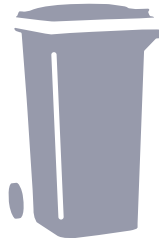

Graue Tonne für den Restmüll

Die grauen Restmülltonnen sind für den übrigen Abfall da, der durch Verunreinigung oder durch Vermischung nicht mehr verwertet werden kann.

Was gehört zum Restmüll?

Vom Aktenordner bis zur Zigarettenkippe, auf Seite 24 haben wir für Sie eine übersichtliche Tabelle zusammengestellt, die Ihnen bei der Sortierung helfen soll. Mehr Infos finden Sie im Abfall-ABC auf unserer Internetseite.

Was kostet die Graue Tonne?

Die Hausmüllgebührensatzung regelt die Höhe der Gebühren für die graue Restmülltonne.

Wer darf Restmülltonnen bestellen oder umbestellen?

Dies kann der Grundstückseigentümer bzw. ein entsprechend bevollmächtigter Vertreter tun.

Wie groß muss das Volumen und die Anzahl der Grauen Tonnen sein?

Jedes Grundstück hat mindestens eine Restmülltonne vorzuhalten. Sie dürfen nicht übertoll sein (Deckel muss sich schließen lassen). Es darf kein Müll neben die Grauen Tonnen gestellt werden. Für Wohngrundstücke ist mindestens ein Restmüllbehältervolumen von zehn Litern pro Einwohner und Woche vorzuhalten.

Welche Größen/Volumina gibt es?

In Schwerin sind Graue Tonnen mit 40, 80, 120, 240, 1.100 und 5.000 Litern im Einsatz.

Was ist bei der Aufstellung zu beachten?

Die Grauen Tonnen sind grundsätzlich auf dem eigenen Grundstück aufzustellen.

Was ist bei der Entleerung zu beachten?

Die grauen Restmülltonnen müssen bis 7.00 Uhr an den Abfuhrtagen bereitgestellt werden. Die Abfuhrtage für Ihre Straße finden Sie im Entsorgungskalender ab Seite 10.

Haben Sie Fragen zur konkreten Höhe Ihrer Gebühr?

Rufen Sie uns an unter Telefon (0385) 633 16 76 bzw. 72, 78 und 80



Bitte beachten Sie:

Es werden nur die durch den spezifischen SAS-Aufdruck gekennzeichneten Restmüllsäcke – nicht aber sonstige blaue Säcke – mitgenommen.

Sie erhalten die Restmüllsäcke beim Kundenservice der SAS mbH: Ludwigsuster Chaussee 72 19061 Schwerin oder im Stadthaus

Stellen Sie die Säcke am entsprechenden Abholtermin für Restmüll zugebunden neben der grauen Restmülltonne zur Abholung bereit.

Ein Austausch des Restmüllbehälters aufgrund von Verschmutzung ist nicht möglich. Die Reinigung erfolgt durch den Nutzer

Alle Termine im Überblick, Erinnerungsfunktion und mehr in unserer Abfallkalender-App:



Hier gelangen Sie zur Anmeldung für die Sperrmüllentsorgung auf der Internetseite der SAS.



Bitte beachten Sie:

Sperrmüll erst am Morgen des vereinbarten Abholtermins an den Straßenrand stellen.

Sperrmüllentsorgung

Was ist Sperrmüll?

Sperrmüll sind Gegenstände aus dem Haushalt, die aufgrund von Größe oder Materialbeschaffenheit nicht in die Restmülltonne passen. Das heißt z. B. Möbel, Fußbodenbeläge etc. Hinzu kommen Elektroschrott, Kühl- und Gefrierschränke sowie Boiler.

Was gehört nicht zum Sperrmüll?

Altreifen, Tapeten, Material aus Bau- und Umbauarbeiten, Fenster, Türen, Sanitärzubehör und Problemabfälle. (siehe Tabelle S. 24)

Welche Entsorgungsmöglichkeiten gibt es?

- Die kostenlose Abholung durch die SAS mbH einmal jährlich.
- Die Abgabe an den Recyclinghöfen (Die konkreten Preise erfragen Sie bitte direkt bei den Recyclinghöfen. siehe Seite 9).

Wie viel Sperrmüll wird abgeholt und was kostet das?

Jeder Haushalt kann einmal pro Kalenderjahr bis zu 5 m³ Sperrmüll kostenfrei entsorgen.



Was ist bei der Bestellung zu beachten?

Die Anmeldung zur Sperrmüllentsorgung kann über die Sperrmüllkarte, per Fax oder mit dem Bestellformular über das Internet unter www.sas-schwerin.de vorgenommen werden. Die Bearbeitungszeit dauert etwa 4 Wochen.

Wichtig: Die SAS mbH bestätigt den Abholtermin.

Was ist, wenn ich mehr Sperrmüll habe?

Darüber hinaus gehende Mengen sind mit der SAS mbH kostenpflichtig zu vereinbaren.



Abfallgebühren – zahlreiche Leistungen inklusive

In den Abfallgebühren steckt mehr drin, als auf den ersten Blick zu vermuten ist. Folgende Leistungen sind enthalten:

- Restmüllentsorgung
- einmal jährliche Sperrmüllentsorgung bis zu 5 m³
- Altpapierentsorgung
- Bioabfallentsorgung
- Betreiben der Recyclinghöfe
- Betreiben des Schadstoffmobils und
- Grünschnittannahme

Dabei setzt sich die Abfallgebühr aus der Grund- und der Leistungsgebühr zusammen:

Grundgebühr: Berechnet sich nach der Anzahl der Benutzungseinheiten. Darunter versteht man beispielsweise Wohnungen, Läden, Handwerksbetriebe und Geschäftsräume.

Leistungsgebühr: Ergibt sich aus der Anzahl der Behälter und der Häufigkeit der Entleerung. Die Höhe der Gebühren ist in der Hausmüllgebührensatzung geregelt.

Sie haben weitere Fragen zu diesem Thema?

Rufen Sie uns an unter ☎ (0385) 633 16 72 , -78 oder 80.

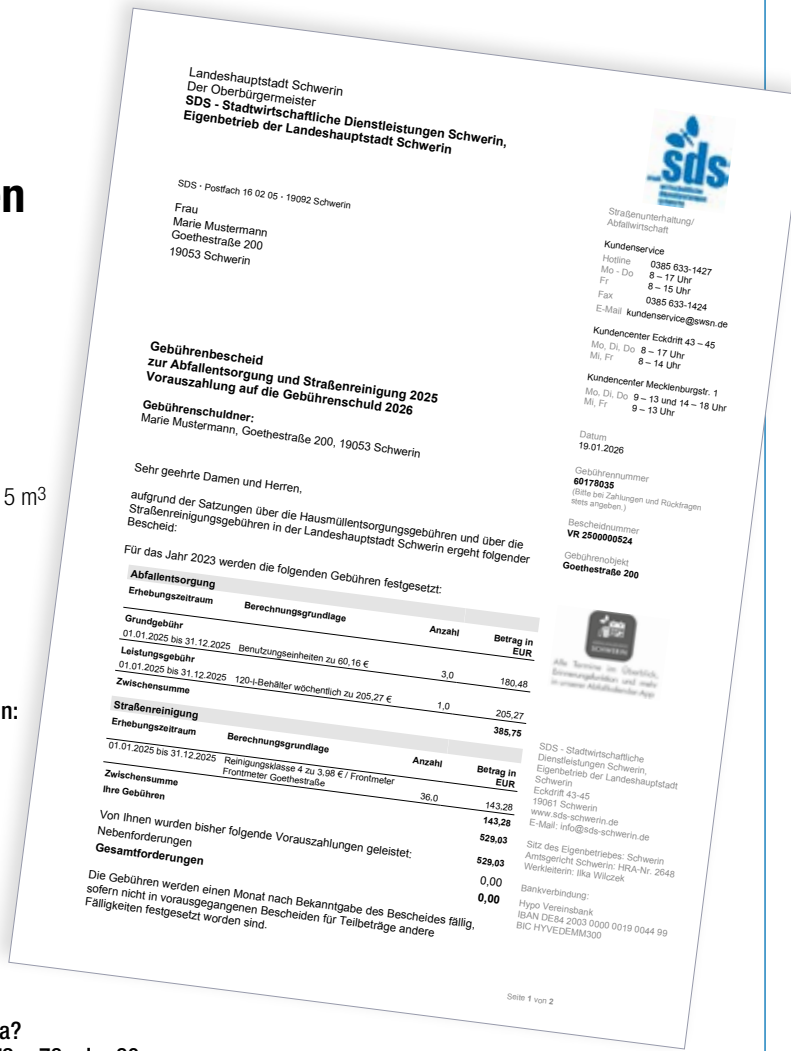

17.000 Gebührenbescheide
Jedes Jahr werden Ende Januar ca. 17.000 Gebührenbescheide für die Abfallentsorgung und Straßenreinigung versendet, Tendenz steigend. Auf der Vorderseite findet man die Endabrechnung für das vorherige Jahr, also was bereits gezahlt wurde und ob es noch Nachzahlungen gibt z. B. aufgrund des Wechsels zu einer größeren Restmülltonne. Auf der Rückseite stehen die Gebühren und die Termine für die Vorauszahlungen im neuen Jahr.

Wenn dem SDS keine Einzugsermächtigung vorliegt, erhält man mit dem Gebührenbescheid weiterhin ein Formular für die Erteilung einer Lastschrift. Dadurch können keine Zahlungstermine mehr verpasst werden. Wichtig ist hierbei: die Einzugsermächtigung muss bitte handschriftlich unterschrieben sein.

Sollten Sie beim Lesen Ihres Gebührenbescheides feststellen, dass Ihre Kundendaten nicht mehr aktuell sind, teilen Sie uns das bitte schriftlich mit, ebenfalls Änderungen von Eigentumsverhältnissen. Nutzen Sie dafür gern unsere E-Mail Adresse abfall@sds-schwerin.de

Digitale Abfallwirtschaft 2.0 – Restmüll- und Papierbehälter werden in 2026 gechippt

Die Leistungen für die Sammlung der Restmüll- und Altpapiertonnen wurden nach Auslaufen des bestehenden Vertrages neu ausgeschrieben. Der bisherige Dienstleister ist auch der neue Vertragspartner. Mit der Neugabe der Entsorgungsleistungen von Haus- und Sperrmüll sowie Altpapier zum 01.06.2026 an die SAS mbH, wurde auch die Nachrüstung der Behälter mit Transponderchips beauftragt.

Diese erleichtert die Zuordnung der Behälter zu den jeweiligen Objekten, sodass zukünftig keine Verwechslung der Behälter z. B. mit dem Nachbarn passieren können. Die Chips erfassen die Kippung der Behälter. Dadurch kann genau nachvollzogen werden, ob und welche Restmülltonne oder Altpapiertonne am Entsorgungstag entleert wurde. Auf Nachfragen zur Lee-

runge kann schneller und umfassender Auskunft gegeben werden. Die Durchführung der Nachrüstung ist für Frühjahr 2026 geplant. Damit alles reibungslos klappt, müssen Sie folgendes beachten. Rechtzeitig werden Briefe an alle Haushalte versendet. Da erfahren Sie, wann genau die Behälter dafür nachgerüstet werden. Beachten Sie die wichtigen Hinweise zur Bereitstellung und denken Sie daran, alle Tonnen am Termin unabhängig vom Füllvolumen hinauszustellen. Es werden Kennzeichnungsaufkleber mitgesendet, mit dem jeder Haushalt seine Behälter vorab kennzeichnen muss. Das ermöglicht die richtige Zuordnung der Behälter zum jeweiligen Grundstück. Bitte denken Sie daran, alle Tonnen am Termin unabhängig vom Füllvolumen hinauszustellen. **Wir bedanken uns schon jetzt für Ihre Mithilfe.**



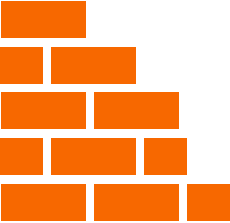

Unser Tipp!
Halten Sie Bauabfälle schon am Anfallort sortenrein um Kosten zu sparen.

Bitte beachten Sie:

Bauabfälle gehören nicht in die Graue Tonne. Im Entsorgungsfahrzeug und den Sortieranlagen können Steine und größere Betonteile erheblichen Schaden anrichten. Steine gehören auch nicht in die Biotonne, sie lassen sich nicht kompostieren.

Auch auf dem auf den Sperrmüll haben Bauabfälle nichts zu suchen!

Bedienen Sie sich stattdessen einer zertifizierten Entsorgungsfirma. In haushaltsüblichen Mengen können Sie Bauabfälle auch direkt zum Recyclinghof bringen.



Der Blaue Engel für Bauprodukte, wie: Bodenbeläge, Dichtstoffe, emissionsarme Werkstoffe für die Innenanwendung, Wärmedämmverbundsysteme, Lacke und Farben

Bauabfälle gehören nicht zu den Pflichtaufgaben der städtischen Abfallentsorgung.

Die Verwertbarkeit von Bau- und Abbruchabfällen soll insbesondere durch umfassende Pflichten zur getrennten Sammlung und Ausweitung der Kennzeichnungspflicht der Behälter verbessert werden.

Bitte beachten Sie:

Unbedingt vormerken!
Die novellierte Gewerbeabfallverordnung wird voraussichtlich zum 01.07.2026 in Kraft treten.



Getrenntsammlung und Entsorgung von Bauabfällen

Bau- und Abbruchabfälle machen deutlich mehr als die Hälfte des gesamten Abfallaufkommens aus. Durch eine intensivere Nutzung des enthaltenen Wertstoffpotenzials kann ein bedeutender Beitrag zum Schutz natürlicher Ressourcen geleistet werden.

Der größte Teil der Abfälle wird hochwertig recycelt oder anderweitig verwertet. Dafür müssen Bau- und Abbruchabfälle gut getrennt werden. Grundsätzlich ist für jede Abfallart ein separater Behälter aufzustellen. Die Auswahl des Sammelbehälters ist in Absprache mit dem beauftragten Entsorger vorzunehmen, um kostengünstige Entsorgungsmöglichkeiten zu gewährleisten. Insbesondere auf beengten innerstädtischen Baustellen sind Kleincontainer eine gute Alternative. Wenn Sie den Bauschutt nicht selbst vorsortieren, handelt es sich in eini-

gen Fällen um Baumischabfall. Die Sortierung übernimmt dann der Entsorger, was zu deutlich höheren Kosten führt.

Was sind Bauabfälle?

Bauabfall ist der Oberbegriff für alle auf einer Baustelle anfallenden Abfälle. Diese werden in der Regel in die Bereiche mineralischer Bauschutt ohne schädliche Verunreinigungen z.B. Beton, Ziegel, Fliesen, Keramik, nicht mineralische Abfälle z.B. Verpackungen, Metalle Hol, Glas, Gips und sonstige Materialien unterschieden. Gefährliche Bau- und Abbruchabfälle sind in jedem Fall getrennt zu halten und einer ordnungsgemäßen Verwertung oder Beseitigung zuzuführen.

Zahlreiche Abfälle aus Bau- und Abbruchmaßnahmen werden nach einer entsprechenden Aufbereitung als Recyclingbaustoffe beim Einbau in technischen

Bauwerken wiederverwendet. Im Sinne der Kreislaufwirtschaft bieten diese aufbereiteten Materialien eine umweltfreundliche Alternative zu Primärbaustoffen. So werden z.B. Überreste von Betonbauwerken als Zuschlagsstoff im Straßenbau weiter genutzt.

Achtung bei Asbest

Die Entsorgung von asbesthaltigem Bauschutt stellt eine besondere Herausforderung dar. Obwohl Asbest seit 1993 in Deutschland als Baumaterial verboten ist, findet man dieses Material noch häufig in alten Gebäuden. Diese dürfen keinesfalls beschädigt oder zerstört werden, da die freigesetzten Fasern beim Einatmen stark krebserregend wirken. Die Entsorgung muss in speziellen Behältern oder stabilen Big Bags erfolgen. Es ist zudem unerlässlich, bei der Arbeit geeignete Schutzausrüstung, einschließlich Atemschutz, zu tragen.

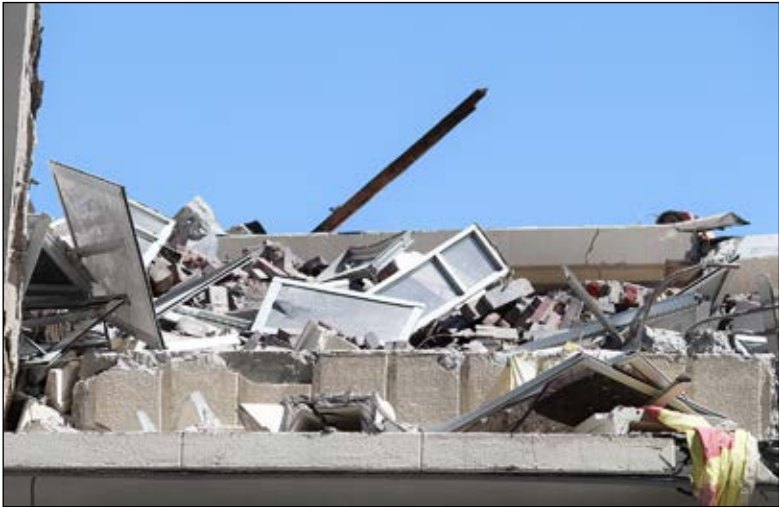

- Folgende Fraktionen sind getrennt zu erfassen:**
1. Glas (17 02 02),
 2. Kunststoff (17 02 03),
 3. Metalle (17 04 01 bis 17 04 07 und 17 04 11),
 4. Holz (17 02 01),
 5. Dämmmaterial (17 06 04),
 6. Bitumengemische (17 03 02),
 7. Baustoffe auf Gipsbasis (17 08 02),
 8. Beton (17 01 01),
 9. Ziegel (17 01 02) und
 10. Fliesen und Keramik (17 01 03)

Recyclinghöfe in Schwerin

Die Alba Nord GmbH und die SAS Schweriner Abfallentsorgungs- und Straßenreinigungsgesellschaft mbH sind kompetente und zuverlässige Partner der Landeshauptstadt Schwerin.

privaten Haushalte der Landeshauptstadt Schwerin grundsätzlich kostenfrei. Gewerbetreibende der Stadt und private Haushalte der Landkreise können den Service kostenpflichtig nutzen. Fotovoltaikelemente können am Recyclinghof Nord (Ziegeleiweg 12, 19057 Schwerin) abgeliefert werden.

Kosten:
Die Entsorgung von Altbatterien, Elektrogeräten, Problemabfälle und Schrott ist kostenfrei.

Die Preise für die Entsorgung von Sperrmüll, Hausmüll, Grünschnitt usw. erfahren Sie bei den Recyclinghöfen.

Betreiber: ALBA Nord GmbH

Ziegeleiweg 12
19057 Schwerin

Telefon:
(0385) 48 11 0

Fax:
(0385) 48 43 098



Recyclinghof Nord

Lankow: Ziegeleiweg 12, 19057 Schwerin
Telefon:
(0385) 48 07 80 47
Öffnungszeiten:
Mo. bis Fr. 09.00 - 19.00 Uhr, Sa. 08.00 - 13.00 Uhr

Betreiber: SAS mbH

Ludwigsluster Chaussee 72
19061 Schwerin

Telefon:
(0385) 5770 0

Fax:
(0385) 57 70 222



Recyclinghof Süd

Ludwigsluster Chaussee 72
Telefon:
(0385) 57 70 250
Öffnungszeiten:
Mo. bis Fr. 09.00 - 19.00 Uhr, Sa. 08.00 - 13.00 Uhr

im Auftrag der
Landeshauptstadt Schwerin



Auf den beiden kommunalen Recyclinghöfen steht folgender Leistungsumfang für sie bereit:

- Die Annahme von:**
- Sperrmüll
 - Grünschnitt
 - E-Geräte
 - Metallschrott
 - Altpapier
 - Altglas
 - Leichtverpackungen
 - Kunststoffabfälle
 - Altbatterien
 - leere Tinten-/Tonerkartuschen
 - Altkleider
 - CD's/DVD's/Disketten
 - Problemabfälle aus Haushalten
 - Hausmüll (nur in SAS-Säcken)
- weitere Leistungen:**
- Verkauf von Biosäcken
 - Ausgabe von gelben Säcken

Sondermüll & Problemabfälle
können kostenlos bei den Recyclinghöfen abgegeben werden. Hierzu gehören u. a.:

- Batterien
- Energiesparlampen
- Reinigungsmittel
- Dispersionsfarben (flüssiger Zustand)
- Brennspritus/Grillanzünder
- Insekten-/Schädlingsbekämpfungsmittel
- Pflanzenschutz- u. Unkrautvernichtungsmittel
- Holzschutzmittel

Eine Entsorgung von diesen Abfällen über die Restmülltonne ist verboten. Ebenfalls steht das Schadstoffmobil zur Entsorgung zur Verfügung. Die Termine des Schadstoffmobils werden rechtzeitig auf sds-schwerin.de veröffentlicht.

Weitere Hinweise finden Sie auf Seite 26 unter „Was darf wo entsorgt werden?“ oder auf unserer Internetseite.

Bitte beachten Sie:

Mehr Informationen zum Thema auf der Internetseite unter www.sds-schwerin.de

Stadtteil Hauptentsorgungstag(e)	Abfall-/Wertstoffart	Abfuhrhythmen	Entsorgungstage
ALTSTADT I Montag	Hausmüll	4-wöchentlich	Mo., 4., 8., 12., ... Woche
		14-täglich	Mo., Gerade Woche
		1 x wöchentlich	Mo.
		2 x wöchentlich	Mo., Do.
	Altpapier	4-wöchentlich	Mo., 1., 5., 9., ... Woche
ALTSTADT II Montag	Hausmüll	4-wöchentlich	Mo., 4., 8., 12., ... Woche
		14-täglich	Mo., ungerade Woche
		1 x wöchentlich	Mo.
		2 x wöchentlich	Mo., Do.
	Altpapier	4-wöchentlich	Mo., 1., 5., 9., ... Woche
FELDSTADT I Donnerstag	Hausmüll	4-wöchentlich	Do., 1., 5., 9., ... Woche
		14-täglich	Do., Gerade Woche
		1 x wöchentlich	Do.
		2 x wöchentlich	Mo., Do.
	Altpapier	4-wöchentlich	Do., 1., 5., 9., ... Woche
FELDSTADT II Donnerstag	Hausmüll	4-wöchentlich	Do., 1., 5., 9., ... Woche
		14-täglich	Do., ungerade Woche
		1 x wöchentlich	Do.
		2 x wöchentlich	Mo., Do.
	Altpapier	4-wöchentlich	Do., 1., 5., 9., ... Woche
FRIEDRICHSTHAL I Mittwoch	Hausmüll	4-wöchentlich	Mi., 1., 5., 9., ... Woche
		14-täglich	Mi., ungerade Woche
		1 x wöchentlich	Mi., Gerade Woche
		2 x wöchentlich	Mo., Do.
	Altpapier	4-wöchentlich	Mi., 1., 5., 9., ... Woche
FRIEDRICHSTHAL II Dienstag	Hausmüll	4-wöchentlich	Di., 1., 5., 9., ... Woche
		14-täglich	Di., ungerade Woche
		1 x wöchentlich	Di., Gerade Woche
		2 x wöchentlich	Mo., Do.
	Altpapier	4-wöchentlich	Di., 1., 5., 9., ... Woche
GÖHRENER TANNEN Montag	Hausmüll	4-wöchentlich	Mo., 2., 6., 10., ... Woche
		14-täglich	Mo., Gerade Woche
		1 x wöchentlich	Mo.
		2 x wöchentlich	Mo., Do.
	Altpapier	4-wöchentlich	Mo., 2., 6., 10., ... Woche
GÖRRIES I Montag	Hausmüll	4-wöchentlich	Mo., 2., 6., 10., ... Woche
		14-täglich	Mo., Gerade Woche
		1 x wöchentlich	Mo.
		2 x wöchentlich	Mo., Do.
	Altpapier	4-wöchentlich	Mo., 4., 8., 12., ... Woche
GÖRRIES II Montag	Hausmüll	4-wöchentlich	Mo., 3., 7., 11. ...Woche
		14-täglich	Mo., ungerade Woche
		1 x wöchentlich	Mo.
		2 x wöchentlich	Mo., Do.
	Altpapier	4-wöchentlich	Mo., 2., 6., 10., ... Woche
GRÖßER DREESCH Donnerstag	Hausmüll	4-wöchentlich	Mi., 3., 7., 11., ... Woche
		14-täglich	Mi., ungerade Woche
		1 x wöchentlich	Do.
		2 x wöchentlich	Mo., Do.
	Altpapier	4-wöchentlich	Mo., 1. x wöchentlich
GARTENSTADT I Montag	Hausmüll	4-wöchentlich	Mo., 4., 8., 12., ... Woche
		14-täglich	Mo., Gerade Woche
		1 x wöchentlich	Mo.
		2 x wöchentlich	Mo., Do.
	Altpapier	4-wöchentlich	Mo., 1., 5., 9., ... Woche
GARTENSTADT II Montag	Hausmüll	4-wöchentlich	Mo., 2., 6., 10., ... Woche
		14-täglich	Mo., Gerade Woche
		1 x wöchentlich	Mo.
		2 x wöchentlich	Mo., Do.
	Altpapier	4-wöchentlich	Mo., 2., 6., 10., ... Woche
KREBSFÖRDEN I Donnerstag	Hausmüll	4-wöchentlich	Do., 1., 5., 9., ... Woche
		14-täglich	Do., Gerade Woche
		1 x wöchentlich	Do.
		2 x wöchentlich	Mo., Do.
	Altpapier	4-wöchentlich	Do., 1., 5., 9., ... Woche

KREBSFÖRDEN II Donnerstag	Hausmüll	4-wöchentlich	Do., 3., 7., 11., ... Woche
		14-täglich	Do., ungerade Woche
		1 x wöchentlich	Do.
		2 x wöchentlich	Mo., Do.
	Altpapier	4-wöchentlich	Do., 3., 7., 11., ... Woche
LANKOW I Freitag	Hausmüll	4-wöchentlich	Fr., 2., 6., 10., ... Woche
		14-täglich	Fr., Gerade Woche
		1 x wöchentlich	Fr.
		2 x wöchentlich	Di., Fr.
	Altpapier	4-wöchentlich	Fr., 4., 8., 12., ... Woche
LANKOW II Freitag/ Dienstag	Hausmüll	4-wöchentlich	Di., 3., 7., 11., ... Woche
		14-täglich	Di., ungerade Woche
		1 x wöchentlich	Di.
		2 x wöchentlich	Di., Fr.
	Altpapier	4-wöchentlich	Fr., 3., 7., 11., ... Woche
LANKOW III Freitag/ Dienstag	Hausmüll	4-wöchentlich	Di., 3., 7., 11., ... Woche
		14-täglich	Di., ungerade Woche
		1 x wöchentlich	Di.
		2 x wöchentlich	Di., Fr.
	Altpapier	4-wöchentlich	Fr., 4., 8., 12., ... Woche
LANKOW IV Dienstag	Hausmüll	4-wöchentlich	Di., 2., 6., 10., ... Woche
		14-täglich	Di., Gerade Woche
		1 x wöchentlich	Di.
		2 x wöchentlich	Di., 3., 7., 11., ... Woche
	Altpapier	4-wöchentlich	Di., 3., 7., 11., ... Woche
LEWENBERG I Freitag	Hausmüll	4-wöchentlich	Di., 2., 6., 10., ... Woche
		14-täglich	Di., Gerade Woche
		1 x wöchentlich	Di.
		2 x wöchentlich	Di., 3., 7., 11., ... Woche
	Altpapier	4-wöchentlich	Fr., 3., 7., 11., ... Woche
LEWENBERG II Freitag	Hausmüll	4-wöchentlich	Fr., 3., 7., 11., ... Woche
		14-täglich	Fr., ungerade Woche
		1 x wöchentlich	Fr.
		2 x wöchentlich	Fr., 3., 7., 11., ... Woche
	Altpapier	4-wöchentlich	Fr., 3., 7., 11., ... Woche
MEDEWEGE Donnerstag	Hausmüll	4-wöchentlich	Do., 3., 7., 11., ... Woche
		14-täglich	Do., ungerade Woche
		1 x wöchentlich	Do.
		2 x wöchentlich	Do., 3., 7., 11., ... Woche
	Altpapier	4-wöchentlich	Do., 1., 5., 9., ... Woche
MUEß Dienstag	Hausmüll	4-wöchentlich	Di., 1., 5., 9., ... Woche
		14-täglich	Di., ungerade Woche
		1 x wöchentlich	Di.
		2 x wöchentlich	Di., Fr.
	Altpapier	4-wöchentlich	Di., 1., 5., 9., ... Woche
MUEßER HOLZ Mittwoch	Hausmüll	4-wöchentlich	Mi., 4., 8., 12., ... Woche
		14-täglich	Mi., Gerade Woche
		1 x wöchentlich	Mi.
		2 x wöchentlich	Di., Fr.
	Altpapier	4-wöchentlich	Mi., 4., 8., 12., ... Woche
NEU ZIPPENDORF Freitag	Hausmüll	4-wöchentlich	Mi., 4., 8., 12., ... Woche
		14-täglich	Mi., Gerade Woche
		1 x wöchentlich	Mi.
		2 x wöchentlich	Di., Fr.
	Altpapier	4-wöchentlich	Mi., 4., 8., 12., ... Woche
NEUMÜHLE I Mittwoch	Hausmüll	4-wöchentlich	Mi., 2., 6., 10., ... Woche
		14-täglich	Mi., Gerade Woche
		1 x wöchentlich	Mi.
		2 x wöchentlich	Mi., 2., 6., 10., ... Woche
	Altpapier	4-wöchentlich	Mi., 2., 6., 10., ... Woche
NEUMÜHLE II Mittwoch Dienstag	Hausmüll	4-wöchentlich	Mi., 2., 6., 10., ... Woche
		14-täglich	Mi., Gerade Woche
		1 x wöchentlich	Mi.
		2 x wöchentlich	Mi., 2., 6., 10., ... Woche
	Altpapier	4-wöchentlich	Mi., 2., 6., 10., ... Woche
NEUMÜHLE III Mittwoch	Hausmüll	4-wöchentlich	Mi., 1., 5., 9., ... Woche
		14-täglich	Mi., ungerade Woche
		1 x wöchentlich	Mi.
		2 x wöchentlich	Mi., 1., 5., 9., ... Woche
	Altpapier	4-wöchentlich	Mi., 1., 5., 9., ... Woche

Stadtteil Hauptentsorgungstag(e)	Abfall-/Wertstoffart	Abfuhrhythmen	Entsorgungstage
OSTORF Montag	Hausmüll	4-wöchentlich	Mo., 3., 7., 11., ... Woche
		14-täglich	Mo., ungerade Woche
		1 x wöchentlich	Mo.
		2 x wöchentlich	Mo., 3., 7., 11., ... Woche
	Altpapier	4-wöchentlich	Mo., 3., 7., 11., ... Woche
PAULSSTADT I Mittwoch	Hausmüll	4-wöchentlich	Mi., 3., 7., 11., ... Woche
		14-täglich	Mi., Gerade Woche
		1 x wöchentlich	Mi.
		2 x wöchentlich	Mi., 3., 7., 11., ... Woche
	Altpapier	4-wöchentlich	Mi., 3., 7., 11., ... Woche
PAULSSTADT II Mittwoch	Hausmüll	4-wöchentlich	Mi., 3., 7., 11., ... Woche
		14-täglich	Mi., ungerade Woche
		1 x wöchentlich	Mi.
		2 x wöchentlich	Mi., 3., 7., 11., ... Woche
	Altpapier	4-wöchentlich	Mi., 3., 7., 11., ... Woche
PAULSSTADT III Freitag	Hausmüll	4-wöchentlich	Fr., 2., 6., 10., ... Woche
		14-täglich	Fr., Gerade Woche
		1 x wöchentlich	Fr.
		2 x wöchentlich	Fr., 2., 6., 10., ... Woche
	Altpapier	4-wöchentlich	Fr., 2., 6., 10., ... Woche
PAULSSTADT IV Freitag	Hausmüll	4-wöchentlich	Di., 3., 7., 11., ... Woche
		14-täglich	Di., ungerade Woche
		1 x wöchentlich	Di.
		2 x wöchentlich	Di., 3., 7., 11., ... Woche
	Altpapier	4-wöchentlich	Di., 3., 7., 11., ... Woche
SACKTANNEN Mittwoch	Hausmüll	4-wöchentlich	Mi., 4., 8., 12., ... Woche
		14-täglich	Mi., Gerade Woche
		1 x wöchentlich	Mi.
		2 x wöchentlich	Mi., 4., 8., 12., ... Woche
	Altpapier	4-wöchentlich	Mi., 4., 8., 12., ... Woche
SCHELFSTADT I Mittwoch	Hausmüll	4-wöchentlich	Mi., 2., 6., 10., ... Woche
		14-täglich	Mi., Gerade Woche
		1 x wöchentlich	Mi.
		2 x wöchentlich	Mi., 2., 6., 10., ... Woche
	Altpapier	4-wöchentlich	Mi., 2., 6., 10., ... Woche
SCHELFSTADT II Mittwoch	Hausmüll	4-wöchentlich	Mi., 2., 6., 10., ... Woche
		14-täglich	Mi., ungerade Woche
		1 x wöchentlich	Mi.
		2 x wöchentlich	Mi., 2., 6., 10., ... Woche
	Altpapier	4-wöchentlich	Mi., 2., 6., 10., ... Woche
WARNITZ Donnerstag	Hausmüll	4-wöchentlich	Do., 2., 6., 10., ... Woche
		14-täglich	Do., Gerade Woche
		1 x wöchentlich	Do.
		2 x wöchentlich	Do., 2., 6., 10., ... Woche
	Altpapier	4-wöchentlich	Do., 2., 6., 10., ... Woche

¹ Großwohnanlagen
² Ein- und Mehrfamilienhäuser

Feiertagsentsorgung 2026

	Feiertag		Feiertagsentsorgungstag		Folgeverschiebung der regulären Entsorgungstage							
Feiertag	Wochentag	Datum	Wochentag	Datum	Wochentag	Datum	Wochentag	Datum	Wochentag	Datum	Wochentag	Datum
Neujahr	Donnerstag	01.01.2026	Freitag	02.01.2026	Samstag	03.01.2026						
Internationaler Frauentag	Sonntag	08.03.2026	keine Verschiebung der Entsorgungstage									
Karfreitag	Freitag	03.04.2026	Samstag	04.04.2026								
Ostermontag	Montag	06.04.2026	Dienstag	07.04.2026	Mittwoch	08.04.2026	Donnerstag	09.04.2026	Freitag	10.04.2026	Samstag	11.04.2026
Tag der Arbeit	Freitag	01.05.2026	Samstag	02.05.2026								
Christi Himmelfahrt	Donnerstag	14.05.2026	Freitag	15.05.2026	Samstag	16.05.2026						
Pfingstmontag	Montag	25.05.2026	Dienstag	26.05.2026	Mittwoch	27.05.2026	Donnerstag	28.05.2026	Freitag	29.05.2026	Samstag	30.05.2026
Tag der Dt. Einheit	Samstag	03.10.2026										
Reformationstag	Samstag	31.10.2026										
1. Weihnachtstag	Freitag	25.12.2026	Donnerstag	24.12.2026	Mittwoch	23.12.2026	Dienstag	21.12.2026	Montag	21.12.2026	Samstag	19.12.2026
2. Weihnachtstag	Samstag	26.12.2026										
Neujahr 2027	Freitag	01.01.2027	Samstag	02.01.2027								

Weitere Informationen auf den Internetseiten des SDS unter www.sds-schwerin.de sowie bei der SAS unter www.sas-schwerin.de

Kranweg	Werdervorstadt I
Krebsbachring	Krebsförden II
Krebsfördener Tannen	Krebsförden II
Krebsfördener Weg	Görries II
Krösnitz	Ostorf
Krugwiese	Ostorf
Küchengartenweg	Ostorf
Kuckuckstr.	Neumühle II
Kühls Acker	Krebsförden I
Kurze Badlow	Görries II
Kurze Str.	Gartenstadt I
L Lagerstr.	Werdervorstadt I
Landesrabbiner-Holdheim-Str.	Altstadt I
Landreiterstr.	Schelfstadt II
Lange Badlow	Görries II
Lange Reihe	Neumühle II
Langer Berg	Gartenstadt II
Lankower Hege	Lankow III
Lankower Str.	Lankow I
Lärchenallee	Friedrichsthal I
Lärchenweg	Friedrichsthal I
Lehmstr.	Schelfstadt II
Leibnizstr.	Mueßer Holz
Lennéstr. 1	Altstadt II
Lennéstr. 1A-5	Ostorf
Leonhard-Frank-Str.	Weststadt I
Lerchenstr.	Neumühle II
Lessingstr.	Weststadt I
Lilienring	Gartenstadt II
Lilienthalstr.	
11-51 (nur ungerade)	Görries II
53-105 (nur ungerade)	Neumühle I
2-50A (nur gerade)	Görries II
50B-60 (nur gerade)	Neumühle I
Lindenstr.	Schelfstadt II
Lindhorst	Wüstmark I
Lischstr.	Ostorf
Lise-Meitner-Str.	Mueßer Holz
Lobedanzgang	Altstadt II
Lomonossowstr. 1-9	Mueßer Holz
Lomonossowstr. 15	Mueß
Lortzingstr.	Paulsstadt II
Löwenplatz	Weststadt II
Löwenthalstraße	Werdervorstadt I
Lübecker Str.	
3-29 (nur ungerade)	Altstadt I
31-119 (nur ungerade)	Paulsstadt III
121-263 (nur ungerade)	Weststadt III
265-289 (nur ungerade)	Lankow I
4-44 (nur gerade)	Altstadt I
46-132 (nur gerade)	Paulsstadt III
134-266 (nur gerade)	Weststadt III
268-278 (nur gerade)	Lankow I
Lübstorfer Weg	Wickendorf
Lucie-Höflich-Str.	Werdervorstadt I
Ludwig-Bölkow-Str.	Göhrener Tannen
Ludwigsluster Chaussee	
1-31 (nur ungerade)	Großer Dreesch
33-57 (nur ungerade)	Göhrener Tannen

2-72 (nur gerade)	Gartenstadt I
Lutherstr.	Ostorf
Lützower Ring	Friedrichsthal I
Lützower Ring 44, 46 und aufwärts	Friedrichsthal II
M Magdeburger Str.	Neu Zippendorf
Marie-Curie-Str.	Mueßer Holz
Marie-Hankel-Str.	Werdervorstadt I
Marienplatz	Altstadt I
Martinstr.	Altstadt I
Max-Planck-Str.	Mueßer Holz
Max-Reichpietsch-Str.	Großer Dreesch
Max-Suhrbier-Str.	Weststadt II
Mecklenburgstr.	
1-81 (nur ungerade)	Altstadt I
83-115 (nur ungerade)	Feldstadt I
2-64 (nur gerade)	Altstadt I
66-68 (nur gerade)	Feldstadt I
Medeweger Str.	Lankow II
Meisenweg	Neumühle I
Mendelejewstr.	Mueßer Holz
Meta-Sander-Str.	Werdervorstadt I
Mettenheimerstr.	Gartenstadt I
Michael-Faraday-Str.	Mueßer Holz
Mittelfeld	Gartenstadt II
Mittelstelle	Görries I
Mittelweg	Weststadt III
Molkereistr.	Paulsstadt III
Möllner Str.	Lankow II
Moorbrinker Weg	Friedrichsthal I
Moritz-Wiggers-Str.	Paulsstadt III
Möwenburgstr.	
1-27 (nur ungerade)	Werdervorstadt I
33-67 (nur ungerade)	Lewenberg I
2-72 (nur gerade)	Werdervorstadt I
Mozartstr.	Paulsstadt I
Mueß Ausbau	Mueß
Mueßer Bucht	Mueß
Mühlenscharm	Neumühle III
Mühlenstr.	Schelfstadt I
Mühlentwiete	Weststadt I
Müllerstr.	Paulsstadt II
Münzstr.	Schelfstadt II
N Nachtigallenstr.	Neumühle I
Nedderfeld	Mueß
Neu Pampow	Wüstmark II
Neu Zippendorf	Neu Zippendorf
Neubrandenburger Str.	Neu Zippendorf
Neue Gartenstadt	Gartenstadt I
Neumühler Str.	Neumühle I
Neumühler Weg	Lankow I
Newtonstr.	Mueßer Holz
Niels-Bohr-Str.	Mueßer Holz
Niels-Stensen-Str.	Mueßer Holz
Nienmarker Weg	Friedrichsthal I
Nikolaus-Otto-Str.	Wüstmark II
O Oberer Kamp	Warnitz
Obotritenring	
17-19A (nur ungerade)	Weststadt III
49-249 (nur ungerade)	Weststadt II

40-64 (nur gerade)	Paulsstadt IV
74-132 (nur gerade)	Paulsstadt I
134-170 (nur gerade)	Paulsstadt II
Osterberg	Ostorf
Ostorfer Ufer	Feldstadt II
Otto-Hahn-Str.	Wüstmark II
Otto-von-Guericke-Str.	Mueßer Holz
Otto-Weltzien-Str.	Görries II
Pabsberg	Warnitz
Pampower Str. 1-9	Krebsförden II
Pampower Str. 50-76	Wüstmark II
Pankower Str.	Neu Zippendorf
Pappelgrund	Lewenberg II
Parchimer Str.	Neu Zippendorf
Parkweg	Ostorf
Pasewalker Str.	Lankow I
Paulsdamm	Wickendorf
Paulsdammer Weg	Wickendorf
Paulshöher Ring	Ostorf
Paulshöher Weg	Ostorf
Pawlowstr.	Mueßer Holz
Pecser Str.	Neu Zippendorf
Perleberger Str.	Neu Zippendorf
Pestalozzistr.	Paulsstadt IV
Pfaffenstr.	Schelfstadt I
Pilaer Str.	Neu Zippendorf
Pingelshäger Str.	Friedrichsthal I
Pirolweg	Neumühle III
Plater Str.	Neu Zippendorf
Platz der Freiheit 1-5	Paulsstadt III
Platz der Freiheit 6-20	Paulsstadt I
1-25 (nur ungerade)	Feldstadt II
4-10 (nur gerade)	Feldstadt II
12-14 (nur gerade)	Ostorf
Plöner Str.	Lankow II
Postweg	Wickendorf
Potsdamer Str.	Neu Zippendorf
Prerower Ring	Lankow I
Puschkinstr.	
1-45 (nur ungerade)	Schelfstadt II
47-81 (nur ungerade)	Altstadt I
2-30 (nur gerade)	Schelfstadt II
32-64 (nur gerade)	Altstadt I
Querstr.	Feldstadt I
Rahlstedter Str.	Lankow II
Räthenweg	Zippendorf
Ratsteich	Weststadt II
Ratzeburger Str.	Lankow I
Rebhuhnweg	Neumühle III
Reiferbahn	Altstadt II
Reihe 1	Lankow I
Reihe 2	Lankow I
Reutzstr.	Paulsstadt III
Ricarda-Huch-Str.	Werdervorstadt I
Richard-Wagner-Str.	Weststadt I
Ritterstr.	Altstadt I
Robert-Beltz-Str.	Weststadt III
Robert-Blum-Str.	Lewenberg II

P

Q

R

Robert-Bunsen-Str.	Wüstmark II
Robert-Havemann-Str.	Großer Dreesch
Robert-Koch-Str.	Werdervorstadt II
Robert-Stock-Str.	Wüstmark II
Rogahner Str.	Görries I
Röntgenstr.	Schelfstadt I
Rosa-Luxemburg-Str.	Paulsstadt IV
Rosenstr.	Gartenstadt I
Rostocker Str.	Neu Zippendorf
Rudolf-Breitscheid-Str.	Paulsstadt I
Rudolf-Diesel-Str.	Wüstmark II
Rudolf-Tarnow-Str.	Krebsförden II
Rugenseer Weg	Friedrichsthal I
S Sacktannen	Sacktannen
Salzstr.	Altstadt I
Sandstr.	Paulsstadt II
Schäferstr.	Feldstadt I
Schall-und-Schwencke-Weg	Werdervorstadt I
Schelfmarkt	Schelfstadt II
Schelfstr.	Schelfstadt II
Schillerstr.	Weststadt I
Schlachterstr.	Altstadt I
Schlehenstr.	Friedrichsthal I
Schleifmühlenweg	Ostorf
Schleswiger Str.	Lankow II
Schliemannstr.	Schelfstadt II
Schloßgartenallee	Ostorf
Schloßstr.	Altstadt II
Schmiedeberg	Wickendorf
Schmiedestr.	Altstadt I
Schnitterwiese	Medewege
Schönfelder Weg	Friedrichsthal II
Schulstr.	Schelfstadt I
Schulzenweg	Görries I
Schusterstr.	Altstadt II
Schwalbenstr.	Neumühle II
Schwälkenberg	Werdervorstadt II
Schwaneninsel	Werdervorstadt II
Schweinemarkt	Schelfstadt I
Schweriner Str.	Wüstmark I
Sebastian-Bach-Str.	Weststadt I
Seeblick	Werdervorstadt II
Seehofer Str.	Wickendorf
Seelust	Wickendorf
Seestr.	Feldstadt I
Seitenweg	Medewege
Semmelweisstr.	Werdervorstadt II
Severinstr.	
1-25 (nur ungerade)	Paulsstadt IV
27-31 (nur ungerade)	Paulsstadt I
2-28 (nur gerade)	Paulsstadt IV
30-36 (nur gerade)	Paulsstadt I
Siedlerweg	Lewenberg II
Siedlung	Lankow II
Siegfried-Marcus-Str.	Wüstmark II
Siemensplatz	Sacktannen
Silberberg	Warnitz
Slüterufer	Ostorf
Sodemannscher Teich	Lankow III

S

Sonnenkamp	Krebsförden I
Sonnenweg	Zippendorf
Speicherstr.	Werdervorstadt I
Sperlingsweg	Neumühle I
Spieltordamm	Schelfstadt I
Stadionstr.	Ostorf
Starenweg	Neumühle I
Steinstr.	Paulsstadt I
Stern Buchholz	Göhrener Tannen
Stieglitzweg	Neumühle I
Stiftstr.	Feldstadt I
Stillfriedstr.	Lewenberg I
Stralsunder Str.	Neu Zippendorf
Tallinner Str.	Neu Zippendorf
Tannhöfer Allee	Ostorf
Tappenhagen	Altstadt I
Taubenstr.	Schelfstadt II
Theaterstr.	Altstadt I
Töpferberg	Feldstadt I
Touristenweg	Friedrichsthal I
Trebbower Str.	Warnitz
Tulpenweg	Gartenstadt II
Turower Ring	Neumühle I
U Ueckermünder Str.	Lankow I
Uhlennest	Neumühle I
Ulmengeweg	Lankow IV
Usedomer Str.	Lankow I
V Vaasaer Str.	Neu Zippendorf
Vidiner Str.	Neu Zippendorf
Virchowstr.	Werdervorstadt II
Von-der-Schulenburg-Str.	Großer Dreesch
Von-Flotow-Str.	Weststadt II
Von-Stauffenberg-Str.	Großer Dreesch
Von-Thünen-Str.	Paulsstadt II
Vor dem Wittenburger Tor	
1-11 (nur ungerade)	Weststadt II
13	Neumühle I
2-18 (nur gerade)	Neumühle I
Vor den Wiesen	Wüstmark I
Vossens Tannen	Krebsförden II
Voßstr.	Paulsstadt II
W Wacholderweg	Lankow IV
Wachtelweg	Neumühle III
Waisengärten	Werdervorstadt II
Waldschulweg 1	Zippendorf
Waldschulweg 2-40	Ostorf
Waldweg	Friedrichsthal I
Wallstr.	
1-41 (nur ungerade)	Altstadt II
45-67 (nur ungerade)	Paulsstadt II
2-46 (nur gerade)	Feldstadt I
50-68 (nur gerade)	Paulsstadt II
Walnußweg	Lankow IV
Walther-Rathenau-Str.	Werdervorstadt II
Warnitzer Str.	Friedrichsthal I
Wasserstr.	Görries II
Weidenweg	Friedrichsthal I
Weinbergstr.	Ostorf
Weißdornweg	Friedrichsthal I

U

V

W

Wendelstorfer Weg	Friedrichsthal I
Wendenhof	Wickendorf
Werderstr.	
1-1A	Werdervorstadt II
3-89 (nur ungerade)	Schelfstadt II
2-76 (nur gerade)	Werdervorstadt II
99-143	Altstadt I
Werkstr.	Wüstmark II
Werner-Seelenbinder-Str.	Weststadt I
Werner-von-Siemens-Str.	Wüstmark II
Wickendorfer Markt	Wickendorf
Wickendorfer Str.	Medewege
Wiesengrund	Krebsförden II
Wiesenhof	Wüstmark I
Wiesenweg	Zippendorf
Wilhelm-Hennemann-Str.	Gartenstadt I
Wilhelm-Maybach-Str.	Wüstmark II
Willi-Bredel-Str.	Weststadt I
Wismarsche Str.	
107-129 (nur ungerade)	Altstadt I
133-185 (nur ungerade)	Paulsstadt III
189-317 (nur ungerade)	Lewenberg I
321-405 (nur ungerade)	Lewenberg II
106-134 (nur gerade)	Altstadt I
136-194 (nur gerade)	Paulsstadt III
198-298B (nur gerade)	Lewenberg I
300-392 (nur gerade)	Lewenberg II
400	Medewege
Wittenberger Str.	Neu Zippendorf
Wittenburger Str.	
15-37	Altstadt I
39-97 (nur ungerade)	Paulsstadt II
99-121 (nur ungerade)	Weststadt II
40-104 (nur gerade)	Paulsstadt II
106-122 (nur gerade)	Weststadt II
Wolffsschlucht	Friedrichsthal I
Wolgaster Str.	Lankow I
Wossidlostr.	Weststadt III
Wuppertaler Str.	Neu Zippendorf
Zeisigweg	Neumühle III
Zeppelinstr.	Görries II
Ziegeleiweg	Lankow I
Ziegelhof	Lankow II
Ziegelseepark	Werdervorstadt I
Ziegelseestr.	Werdervorstadt I
Ziegelwerder	Mueß
Ziegenmarkt	Schelfstadt II
Zingster Ring	Lankow I
Ziolkowskistr.	Mueßer Holz
Zu den Störwiesen	Mueß
Zum Alten Bauernhof	Mueß
Zum Bahnhof 2-11	Paulsstadt III
Zum Bahnhof 13-43	Paulsstadt IV
Zum Kirschenhof	Warnitz
Zum Reppin	Mueß
Zum Schulacker	Krebsförden I
Zur Feuerwache	Wickendorf

Z



Schadstoffmobil Tourenplan

Folgende Schadstoff-sammelstellen werden vom Schadstoffmobil angefahren:

- **Feldstadt**
Bertha-Klingberg-Platz
- **Friedrichsthal**
Parkplatz in der Wolfsschlucht
- **Göries**
Lilienthalstraße
- **Mueß**
Zum Alten Bauernhof
- **Neumühle**
Treppenberg neben Glascontainerplatz
- **Neu Zippendorf**
Berliner Platz (unterer Teil)
- **Schelfstadt**
Schelfmarkt/Lindenstraße
- **Warnitz**
Trebbower Straße 2
- **Werdervorstadt**
Bornhövedstraße 71
- **Weststadt**
Kaufhalle B.-Brecht-Straße
- **Wickendorf**
Lübtorfer Weg 6-12

Die aktuellen Termine können sie auf www.sds-schwerin.de nachlesen.

Die Schadstoffe sind zu den Abholzeiten persönlich bei den Fachleuten des Schadstoffmobils abzugeben.

Ein vorzeitiges Abstellen an der Sammelstelle gilt als illegale Abfallablagerung und wird mit einem Bußgeld geahndet.



Entsorgung von Elektroschrott

Große Händler sind verpflichtet alte Elektro- und Elektronikgeräte zurück zu nehmen. Als „große“ Händler gelten Geschäfte, die auf mehr als 400 m² Verkaufsfläche Elektro- und Elektronikgeräte anbieten und Online-Händler mit einer ebenso großen Versand- und Lagerfläche. Die Rücknahmepflicht gilt beim Kauf eines gleichartigen Gerätes und ist unentgeltlich. Darüber hinaus müssen die großen Händler kleine Geräte (keine Kantenlänge ist größer als 25 cm) ohne Kauf eines solchen Gerätes zurücknehmen. Das neue Elektrogesetz (ElektroG3)

gilt seit 2022 und erweitert die Rückgabemöglichkeiten für Elektro-Altgeräte.

Was gehört zum Elektroschrott?

Elektroherde, Waschmaschinen, Spülmaschinen, Kühl- und Gefrierschränke/-truhen, Fernseher, Radios, Computer, Rasenmäher, Elektrokleingeräte, Handys, CD- oder MP3-Player, Mikrowellengeräte, Elektro-Spielzeug und Elektronische Einweg-Zigaretten (E-Zigaretten). Fotovoltaikmodule aus privaten Haushalten können auf den Recyclinghöfen Nord und Süd abgegeben werden.

Was gehört nicht zum Elektroschrott?

Altmittel, Batterien und Akkus. Diese sind vor der Rückgabe zu entfernen, wenn sie nicht vom Altgerät umschlossen sind.

Wie ist Elektroschrott zu entsorgen?

Über den Einzelhandel („große“ Vertreiber/Händler), die öffentl. Sammelstellen an den Recyclinghöfen oder die Sperrmüllabfuhr. Die Annahme ist für Haushalte kostenlos. Elektroschrott gehört nicht in den Restmüll.



Lithium-Ionen-Akkus gehören nicht in den Restabfall

Defekte Lithium-Ionen-Akkus weisen eine erhöhte Selbstentzündung auf und führen bei Transport oder in der Abfallsortieranlage zu Bränden. Hierbei entstehen giftige Dämpfe und wirtschaftliche Schäden an Fahrzeug und Anlage sind die Folge. Daher gilt die Regel: Lithium-Ionen-Akkus aus Altgeräten VOR der Entsorgung der Geräte ausbauen.

Die Akkus gehören zu den Problemabfällen und können beim Recyclinghof (Seite 9) oder Schadstoffmobil abgegeben werden. Die Entsorgung ist unentgeltlich. Geräte mit festeingebauten Akkus sind getrennt zu sammeln.

Entsorgung von Problemabfällen

Was sind Problemabfälle?

Schadstoffbehaftete Abfälle aus den Haushalten, wie z. B. Batterien, Farben, Lacke, Reinigungsmittel, Akkus, aber auch Energiesparlampen.

Wo können Problemabfälle entsorgt werden?

- Nur über
- die Recyclinghöfe (mehr auf Seite 9)
 - Schadstoffmobil

Nie über die Graue Tonne!

Was kostet die Abgabe?

Die Abgabe ist unentgeltlich.



30 Jahre Frühjahrsputz – Gemeinsam anpacken für ein sauberes Schwerin

Seit nunmehr drei Jahrzehnten findet kurz vor Ostern der Schweriner Frühjahrsputz statt. Aus kleinen Anfängen ist über die Jahre eine starke und verlässliche Gemeinschaft entstanden, die für Sauberkeit in der Stadt sorgt.

In der Reinigungswoche vom 16. März 2026 bis zum 21. März 2026 kann sich jeder den roten Müllsack abholen und im eigenen Wohnumfeld mithelfen, unserer

schönen Landeshauptstadt ein freundliches Aussehen zu beschern. Ab dem 09.03.2026 beginnt die Ausgabe der Sammelsäcke im Bürgerbüro und in weiteren Ausgabestellen.

Gesammelt werden kann auf allen öffentlichen Flächen, Wiesen und Wegen, Spielplätzen und in Parks im gesamten Stadtgebiet. Zum Abschluss der Reinigungswoche wird am 21. März 2026 die

Schrubberparty auf dem Bertha-Klingberg-Platz mit allen Unterstützern gefeiert.

Fotowettbewerb mit tollen Einblicken zur Sammelaktion

Kindergärten, Schulen, Vereine, Unternehmen aber auch Familien und Freunde - alle können sich am Fotowettbewerb beteiligen und zeigen, wie sie die Stadt von Unrat befreien und noch lebenswerter machen. Unter allen Teilnehmern werden tolle Preise verlost.



Ob Ort von Stille und Entspannung oder Spaß und Sport: Schweriner Grünanlagen locken alle an. Doch wo viele Menschen zusammenkommen, haben kleine Unachtsamkeiten große Folgen - und türmen sich zu einem Berg von Müll. Am wirkungsvollsten rückt man dem Müll zu Leibe wie er entsteht: mit vielen kleinen Beiträgen. Denn es ist unser Verhalten, was dazu beiträgt, wie die Grünanlagen vor unserer Haustür aussehen.

Beutelspender zur Hundekotentsorgung

An 80 Standorten, zumeist in der Nähe von Grünflächen und an Fußwegen, hat der SDS belloo-Beutelspender eingerichtet, welche wöchentlich mit Tüten aufgefüllt werden. Alle Standorte finden Sie unter www.sds-schwerin.de

Kostenlose Beutel für Hundekot erhalten Sie außerdem:

- Kundencenter der Stadtwerke Mecklenburgstraße 1 und Eckdrift 43 - 45
- Recyclinghöfe, siehe Seite 9
- Bürgerbüro, Am Packhof 2 - 6

Schwerin. Schön. Sauber.

In unserer schönen Landeshauptstadt stehen ungefähr 1000 Papierkörbe an Gehwegen und auf Grünflächen. Der Nahverkehr Schwerin stattet 210 Haltestellen mit Papierkörbe aus.

Dazu kommen weitere Abfallentsorgungsmöglichkeiten von Wohnungsgesellschaften, Vereinen, Gewerbetreibenden. Seit einigen Jahren unterstützen zwölf „Mr. Fill“ an Stellen mit viel Publikumsverkehr.

In diesen Containern wird der Unrat gepresst und kann um die 120 Liter Abfall aufnehmen. Im Vergleich dazu passen in einen standardmäßigen Papierkorb nur um die 40 Liter Abfall.

Mehr Abfallbehälter tragen erfahrungsgemäß leider nicht zu mehr Sauberkeit bei. Immer wieder wird beobachtet, dass Pizzakartons oder Müllsäcke neben einen leeren Papierkorb abgelegt wurden.

Was also tun?

Manchmal fragen wir uns, was aus der guten alten Sitte geworden ist, Abfall wieder mit nach Hause zu nehmen und dort zu entsorgen? Wir wissen es nicht, wünschen uns aber, dass diese Gewohnheit wiederbelebt wird. Noch hilfreicher ist es, wenn wir den Abfall gar nicht erst erzeugen und gezielt auf Mehrwegverpackungen oder unverpackte Waren zurückgreifen.

Je mehr Personen mitmachen, desto besser.
Und zum Schluss - Kippen gehören in den Mülleimer!

Zigarettenstummel, ein Thema, das uns und vielen Schwerinerinnen und Schwerinern am Herzen liegt. Dabei geht es nicht um das Rauchen an sich. Als nachhaltig störend werden die herumliegenden Reste des Tabakgenusses empfunden. Viele

Raucherinnen und Raucher drücken die Zigarette auf dem Papierkorbdach aus und legen sie dort ab. Doch der Wind verteilt die auf dem Papierkorbdach abgelegten Zigarettenstummel in der Umgebung. Dies belastet das Kehrgut und gefährdet die Böden und Wasserreserven, wenn die Stummel in die Umwelt gelangen. Deshalb bitten wir ausdrücklich darum, die Glut zu entfernen und die Kippen in den Mülleimer zu werfen.

An vielen Papierkörben sind Aschenbecher angebracht. Nach und nach wird die Anzahl noch erhöht. Mit Hilfe eines KI-Systems kann das Straßenreinigungsfahrzeug digital die Art und Umfang des Straßenmülls erfassen. Nach Auswertung der Daten können dann Abfallbehälter mit Aschenbechern an der richtigen Stelle aufgestellt werden. Ein weiterer Schritt zu mehr Sauberkeit in der Landeshauptstadt Schwerin.



Bitte beachten Sie:

Bringen Sie Ihre Schadstoffe in geschlossenen, auslaufsicheren Behältern zum Schadstoffmobil.



Altkleidercontainer

finden Sie an diversen Wertstoffsammelplätzen im Stadtgebiet. Alle Sammelplätze finden Sie auf unserer Internetseite sds-schwerin.de oder direkt hier:



Die Möbelbörse – zu schade für den Sperrmüll

Bei Haushaltsauflösungen und Umzügen stellt sich oft die Frage: „Wohin mit den Möbelstücken die noch zu gut für den Sperrmüll sind?“



Hier ist die Möbelbörse „ANKER“ der Vielfalter gGmbH der richtige Ansprechpartner. Die gespendeten Möbel werden kostenlos abgeholt und in der Werkstatt aufgearbeitet. Anschließend werden sie an Sozialkaufhäuser verteilt oder im Ausstellungshaus verkauft. Jeder, der günstig Möbel kaufen möchte, wird hier fündig.



Das Angebot reicht von der Wohnzimmercouch über Küchenschränke. Weitere Informationen finden Sie im Internet unter: www.vielfalter-schwerin.de

- **Möbelbörse ANKER**
Rogahner Straße 4
19061 Schwerin
- **Sozialkaufhaus des Arbeitslosenverband**
Perleberger Straße 22
19063 Schwerin
- **Anker in Schwerin „Bunte Kiste“**
Große Wasserstraße 39
19053 Schwerin
Secondhand-Laden

Die Sache mit den Alttextilien – auf die bewusste Spende kommt es an!

Die Landeshauptstadt Schwerin führt in Kooperation mit mehreren karitativen Einrichtungen (aktuell: Arbeitslosenverband, Dobbertiner Werkstätten, DRK, Zukunftswerkstatt e.V.) die Altkleidersammlung durch. Dafür stehen im Stadtgebiet entsprechend gekennzeichnete Sammelcontainer zur Verfügung.

Eine große Herausforderung stellt die aktuelle Situation auf dem Textilrecyclingmarkt dar, die auch in Schwerin dazu geführt hat, dass Altkleidercontainer an einigen Stellplätzen abgezogen wurden. Hintergrund für die angespannte Situation ist, dass die Erlöse sehr stark gesunken sind und viele Sammler sogar die Textilien nicht mehr bei den Altkleiderverwertern loswerden. Wesentliche Ursache

dafür ist die immer schlechter werdende Qualität der Alttextilien durch sogenannte „Fast Fashion“. Da gleichzeitig die Menge der aussortierten Kleidungsstücke durch den erhöhten Konsum steigt, kommt es immer häufiger dazu, dass sich Säcke vor den verbliebenen Containern stapeln. Nutzen Sie nach Möglichkeit einen Altkleidercontainer in der Nähe.

Auch die seit dem 01.01.2025 EU-weit geltende Pflicht zur Getrenntsammlung von Textilabfällen hat für erhebliche Verunsicherung bei den Konsumenten gesorgt. Grundlegendes Ziel ist und bleibt es, Alttextilien der Wiederverwertung oder dem Recycling zuzuführen. Daher gehören in die Altkleidercontainer weiterhin nur brauchbare Kleidung, Schuhe, Bettwaren und Heimtextilien.

Verschmutzte, verschlissene oder nasse Textilien sind weiterhin über den Restabfall zu entsorgen.

■ **Ihr Beitrag zu einem funktionierenden Alttextilrecycling:**

Bitte verpacken Sie die sauberen und gebrauchsfähigen Alttextilien immer in einem Plastikbeutel und werfen Sie diese erst dann im Altkleidercontainer ein. So werden Verunreinigungen vermieden und Sie tragen dazu bei, dass die Alttextilien auch wirklich weiter genutzt werden können.

■ **Hinweis:** Unverpackte Kleiderspenden können nicht verwertet werden. Diese erschweren den Sammlern die Arbeit, sie müssen in der Regel mit zusätzlichem Aufwand aussortiert und als Restabfall entsorgt werden.

■ **Extra-Tipp:** Die herkömmliche Methode, Wäsche auf der Leine zu trocknen, schont die Fasern und verlängert die Lebenszeit der Kleidungsstücke.

■ **Seriöse Sammler erkennen:**

Die Altkleidercontainer der karitativen Sammler vom Arbeitslosenverband, den Dobbertiner Werkstätten, dem DRK, und der Zukunftswerkstatt e.V. setzen ihre Erlöse für gemeinnützige Zwecke ein. An anderen Standorten können Sie seriöse Sammlungen am Qualitätssiegel FAIRwertung erkennen.

■ **Tipp:** Nutzen Sie auch gerne Flohmärkte und Tauschbörsen um Ihrer Kleidung ein zweites Leben zu schenken.

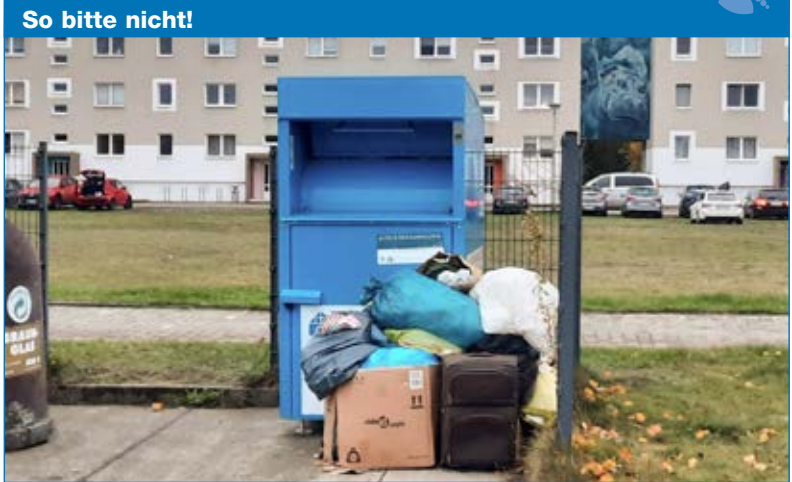

So funktioniert die bewusste Kleiderspende:

- gut erhaltene, tragbare Bekleidung: Oberbekleidung (auch Leder, Pelze) und Unterwäsche
- Schuhe und Fußbekleidung (paarweise gebündelt)
- sonstige Accessoires (Gürtel, Hüte, Mützen, Schals, Tücher, Handschuhe, Handtaschen, Stoffbeutel und Rucksäcke)
- saubere Bettwaren: Daunendecken, Steppdecken, Kissen, Matratzenschoner
- saubere Heimtextilien: Bett- und Tischwäsche, Waschlappen, Hand-, Trocken- und Badetücher, Dekorstoffe, sonstige Decken, Gardinen und Vorhänge



- stark beschädigte, löchrige und kaputte Textilien
- stark verschmutzte Textilien
- nasse Textilien
- Stoff- und Nähreste und zerschnittene Textilien
- einzelne Schuhe



■ **Tipp:** Fragen Sie sich vor der Kleiderspende: Würde ich das noch einem Freund oder Bekannten weitergeben? Wenn ja, rein damit! Wenn nicht, ab in den Restmüll!

Neben den Abgabemöglichkeiten über die Altkleidercontainer haben Sie auch die Möglichkeit, Ihre Kleiderspenden bei den Kleiderkammern der Kooperationspartner direkt abzugeben. Diese geben die Altkleider gegen ein geringes Entgelt an Bedürftige ab.

Adressen der Kleiderkammern:

- Kleiderkammer des DRK
- Kleiderkammer der Zukunftswerkstatt e.V.
- Kloster Dobbertin
- Arbeitslosenverband Schwerin
- Haus der Begegnung

Durch Ihre bewusste Kleiderspende fördern Sie soziale Projekte, schonen Ressourcen und leisten einen aktiven Beitrag für den Umweltschutz.

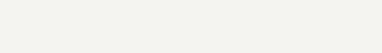

Straßen- und Gehwegreinigung

Saubere Straßen und Gehwege sind für Städte und Gemeinden sowie deren Einwohner von besonderem Interesse.

Plätzen sowie die Reinigung der Gehwege und die Entleerung der öffentlichen Papierkörbe.

Zur sauberen Stadt gehören die Reinigungsarbeiten an öffentlichen Straßen und

Die Aufgaben der Straßenreinigung und Säuberung der Gehwege sind in der Stra-

ßenreinigungssatzung und Straßenreinigungsgbührensatzung festgelegt. Je nach Bedeutung und Erfordernis werden in der Straßenreinigungssatzung die Pflichten der Stadt und der Anlieger nach Reinigungsklassen benannt.

Übersicht der Pflichten von Stadt und Anliegern aus der gültigen Satzung:

Reinigungsklassen	Verpflichtung der Stadt	Verpflichtung der Anlieger
Reinigungs-klasse 0	Reinigt 6 x in der Woche die gesamte Straße und den Gehweg	–
Reinigungs-klasse 1	Reinigt 3 x wöchentlich die Fahrbahn	Reinigt wöchentlich die Gehwege, Radwege, Grünstreifen, Parkbuchten etc.
Reinigungs-klasse 2	Reinigt wöchentlich die Fahrbahn	Reinigt wöchentlich die Gehwege, Radwege, Grünstreifen, Parkbuchten etc.
Reinigungs-klasse 3	14-tägliche Reinigung der Fahrbahn	Reinigt 14-tägig die Geh- und Radwege, Grünstreifen, Parkbuchten etc.
Reinigungs-klasse 4	vierwöchentliche Reinigung der Fahrbahn	Reinigt vierwöchentlich die Geh- und Radwege, Grünstreifen, Parkbuchten etc.
ohne Reinigungs-klasse	–	Reinigt 14-tägig die gesamte Straße vom Grundstück bis zur Hälfte der Fahrbahn

Die Straßen innerhalb Schwerins sind gemäß Straßenreinigungssatzung den einzelnen Straßenreinigungsklassen zugeordnet. Bei nicht benannten Straßen sind grundsätzlich die Anlieger für die Reinigung der Straße und Gehwege zuständig.

Zur Reinigung der Gehwege gehört auch das Entfernen besonderer Verschmutzungen, wie Hundekot, abgestellter Müll und Unkraut. Die Straßenreinigung auf den öffentlichen Straßen wird durch die SAS mbH durchge-

führt. Den Straßenreinigungskalender der Reinigungsfahrzeuge finden Sie im Internet unter www.sds-schwerin.de.

Für Straßen, in denen dauerhaft parkende Autos das Reinigung mit der Kehrmaschine behindern, hat der SDS ein Straßenreinigungskonzept erstellt. Hier wurden 76 Straßenzüge aufgenommen, in denen mittels eintägigem Halteverbot einmal im Jahr eine Grundreinigung durchgeführt wird.

Für die durchgeführte Straßenreinigung auf öffentlichen Straßen wird von den Anliegern eine Straßenreinigungsgebühr erhoben.

Die Höhe der Straßenreinigungsgebühr richtet sich nach der Häufigkeit der Reinigung im Jahr und ist in der Straßenreinigungsgbührensatzung festgelegt.

In der Straßenreinigungssatzung sind auch die Pflichten zum Winterdienst geregelt.



Gehwegreinigung – was zu beachten ist

Die Gehwegreinigung ist entsprechend der Straßenreinigungssatzung auf die Anlieger übertragen. Dabei sind auch gemeinsame Rad- und Gehwege, Verbindungs- und Treppenwege sowie als Gehweg markierte Fahrbahnteile erfasst.

Was ist also zu tun? Durch das regelmäßige Kehren des Gehweges werden neben Sand und anderem kleineren Schmutz auch Laub und Früchte von vorhandenen Bäumen entfernt. Dabei spielt es keine Rolle wer Eigentümer des Baumes ist. Mit der regelmäßigen Reinigung des Gehweges wird die sichere Benutzbarkeit erreicht.

Den Schmutz oder das Laub vom Gehweg auf die Fahrbahn zu fegen, ist dabei nicht erlaubt. Bitte entsorgen Sie den Kehrriecht über die entsprechenden Abfallbehälter ihres Grundstücks.

Auch Wildkräuter, die im Gehwegbereich sprießen, sind durch den Anlieger zu entfernen. Dadurch wird der ordnungsgemäße Zustand des Gehweges ebenfalls erhalten. Weitere Informationen finden sie in der Straßenreinigungssatzung und auf unserer Internetseite.

Laubsammeln im Herbst

In laubreichen Straßen unterstützt der SDS die Anlieger bei der Entsorgung des Laubs der Straßenbäume. Im Zeitraum von Mitte Oktober bis November werden über 90 Big Bags und seit 2025 erstmalig 80 Abfallgroßbehälter bereitgestellt.

Bitte beachten Sie:

Kehrriecht und Laub vom Gehweg nicht auf die Straße fegen!



SDS-Winterdienst in Zahlen:

- 539 km Streustrecke
- 283 km Straßenlänge
- 216.400 m² auf Wegen, Treppen und Flächen inklusive Bushaltestellen
- 13 Fahrzeuge für die Straßen
- Ø 600 t Streumittel pro Saison
- Ø 2000 Einsatzstunden pro Saison
- Ø 90 Einsatztage pro Saison
- 97 öffentliche Behindertenparkplätze

Winterdienstkonzept

Verantwortlich für die Organisation, Durchführung, Koordinierung der Leistungen des Winterdienstes auf den Straßen und Gehwegen der Landeshauptstadt Schwerin ist der SDS – Stadtwirtschaftliche Dienstleistungen Schwerin, Eigenbetrieb der Landeshauptstadt Schwerin. Auf Abschnitten von Bundesstraßen im Stadtgebiet erfolgt der Winterdienst zuständigkeitsgemäß durch das Straßenbauamt Schwerin. Die winterdienstliche Betreuung umfasst die Beräumung von Schnee sowie das Streuen bei Schnee- und Eisglätte und erfolgt nach Maßgabe der tatsächlichen und finanziellen Leistungsfähigkeit der Stadt entsprechend den Anforderungen des Straßen- und Wegegesetz des Landes Mecklenburg-Vorpommern sowie der geltenden Rechtsprechung. Das Winterdienstkonzept der Landeshauptstadt Schwerin ist als Handlungs- und Organisationsgrundlage ausgestaltet. Die Haftung der Landeshauptstadt Schwerin besteht weiterhin ausschließlich entsprechend dem gesetzlichen und durch ständige Rechtsprechung ausgeformten Rahmen.

Bitte beachten Sie:

Passen Sie Ihr Verhalten im Straßenverkehr den winterlichen Straßenbedingungen an!



Winterdienst – Leistungen und Pflichten

Das Ziel des Winterdienstes ist es, die Verkehrssicherheit auf öffentlichen Straßen und Gehwegen zu gewährleisten. Hierbei besteht für jeden Verkehrsteilnehmer die Pflicht, durch angepasstes Verhalten, entsprechend den Witterungsbedingungen im winterlichen Straßenverkehr, die Verkehrssicherheit mit zu gewährleisten.

Die Straßenreinigungssatzung der Stadt Schwerin legt den Leistungsumfang für den Winterdienst fest. Grundlage bildet das in 2017 eingeführte Winterdienstkonzept.

Winterdienstpflichten der Stadt auf Straßen

Der Eigenbetrieb SDS führt als städtischer Dienstleister den Winterdienst **auf wichtigen öffentlichen Straßen** durch. Dazu werden die Verkehrswege nach ihrer Bedeutung für die kommunale Infrastruktur gewichtet und in Streustufen eingeteilt. Die Einordnung der Winterdienstleistungen wird anhand der folgenden Merkmale festgelegt:

Stufe A

- höchste Priorität, ca. 290 km
- Hauptverkehrs- und Durchgangsstraßen,
- Buslinien, Straßen mit öffentlichem Personennahverkehr,
- Straßen mit starkem Berufsverkehr zu und in Industrie- und Gewerbegebieten,
- Straßen mit starkem Gefälle bzw. starker Steigung

Stufe B

- zweite Priorität, ca. 146 km
- Verbindungsstraßen,
- Wohnsammelstraßen,
- Straßen an Schulen



Stufe C

- dritte Priorität, ca. 103 km
- sonstige Straßen in Wohn- und Gewerbegebieten

Kein Winterdienst in

- Privatstraßen, verkehrsberuhigte Straßen, Anliegerstraßen,
- Straßen, in denen kein Einsatz von Winterdiensttechnik erfolgen kann

Winterdienstpflichten der Stadt auf Gehwegen

Die Stadt trägt auf **Gehwegen von hoher öffentlicher Bedeutung** die Winterdienstpflicht.

Hierunter fallen:

- Fußgängerüberwege
- öffentliche Plätze
- Umsteigeplätze des öffentlichen Nahverkehrs
- Straßenbahn- und Bushaltestellen ohne unmittelbaren Anlieger
- Gehwege in Boulevard- und Promenadenbereichen
- Gehwege ohne unmittelbare Anliegergrundstücke
- verkehrswichtige Radwege

Was wird getan?

- Räumen und streuen der Straßen entsprechend der Streustufen durch Einsatz von Salz und Sole
- abstumpfende Mittel auf Geh- und Radwegen

Wann?

Der Winterdienst auf Gehwegen erfolgt entsprechend der Straßenreinigungssatzung im Zeitraum von 07.00 Uhr bis 20.00 Uhr. In diesem Zeitraum werden auch Straßen und Radwege nach Leistungsfähigkeit bearbeitet.

Nach 20.00 Uhr entstehende Glätte wird bis 07.00 Uhr des Folgetages beseitigt.

Winterdienst – Pflichten der Eigentümer anliegender Grundstücke

Die Pflichten der Anlieger beziehen sich auf die öffentlichen Flächen in der Breite ihres Grundstückes und umfassen folgende Bereiche:

- Gehwege
- kombinierte Geh- und Radwege
- Haltestellen des Nahverkehrs im Gehwegbereich
- Fußgängerbereiche auf Straßen ohne Gehwege in einer Breite von 1,50 m
- die halbe Breite verkehrsberuhigter Bereiche

Was ist zu tun?

- Abstumpfen der Flächen zur Glättebeseitigung
- Schneeberäumung bei Erfordernis zur Verkehrssicherheit.

Welche Mittel können verwendet werden?

- Kies,
- Sand,
- Abstumpfmittel aus dem Handel.
- **Keine Salze oder Taumittel!**

Weshalb?

- Der Grundstückseigentümer ist für die Erhaltung der Verkehrssicherheit verantwortlich und ist hierfür haftbar.

Wann?

- Einsatzzeiten: 07.00 bis 20.00 Uhr, nach beendetem Schneefall
- bzw. nach 20.00 Uhr entstehende Glätte und Schnee sind bis 07.00 Uhr des Folgetages zu beseitigen.

Wie viel muss getan werden?

Auf den Gehwegen ist das Abstumpfen bzw. die Schneeberäumung auf einer Breite von 1,50 m zu gewährleisten.

Bemisst die Gehwegbreite unter 1,50 m, so ist die komplette Gehwegbreite von Schnee zu räumen und von Glätte zu befreien.

Der beräumte Schnee ist straßenseitig auf einem Drittel des äußeren Gehweges abzulagern. Auf Gehwegen ohne Fahrbahn sollte die Schneeablagerung auf dem Gehwegrand entlang des anliegenden Grundstückes erfolgen.

Erfolgt aufgrund der Schneemenge eine Verkehrsbeeinträchtigung, gewährleistet die Stadt die Verbringung des Schnees.



Hinweise

- Das Abstumpfen bzw. Schneeberäumen auf Fußgängerbereichen ist bis zur Bordsteinkante durchzuführen.

- An Haltestellen ist das ungehinderte Erreichen des Verkehrsmittels zu gewährleisten.

- Es ist untersagt, beräumten Schnee in den Straßenrand zu schieben und dadurch Rinnsteine, Einlässe, Hydranten, Wartungsschächte etc. zu verschließen.

- Bei der Winterdienstdurchführung ist an die Rollstuhlfahrer und an Kinderwagen zu denken, damit auch sie den Gehweg ungehindert und durchgängig passieren können.

- Eigentümer anliegender bebauter Grundstücke können die Pflicht zum Streuen und Beräumen der Wege und Straßen von Schnee und Eis auf die Mieter übertragen.

Bitte beachten Sie:

Wer seiner Winterdienstpflicht persönlich nicht nachkommen kann, nimmt am besten den Service privater Dienstleister in Anspruch.



Eine Frage der Haftung

Wir alle nutzen Straßen und Gehwege. Sicher sind dabei unsere Wünsche und Ansprüche an den Winterdienst sehr unterschiedlich. Trotzdem muss die Verkehrssicherheit im Mittelpunkt stehen. Die Winterdienstpflicht für die Anlieger ergibt sich aus der Straßenreinigungssatzung. Verstöße gegen diese Winterdienstpflicht können rechtliche Folgen haben. Die Anlieger haften für Unfälle, wenn sie ihre Verpflichtungen nicht einhalten und müssen gegebenenfalls - etwa wegen fahrlässiger Körperverletzung - mit strafrechtlichen Konsequenzen rechnen. Daher sollte sich jeder Grundstückseigentümer und jede Grundstückseigentümerin durch eine entsprechende Haftpflichtversicherung schützen. Für weitere Informationen können Sie sich gerne an uns wenden:

Telefon:
(0385) 633 16 75



Dieses Magazin wurde auf nachhaltigem Papier gedruckt!

Impressum

Herausgeber

SDS – Stadtwirtschaftliche Dienstleistungen Schwerin, Eigenbetrieb der Landeshauptstadt Schwerin
Eckdrift 43 - 45
19061 Schwerin

Redaktion und Grafik

Stadtmagazin hauspost, maxpress agentur für kommunikation GmbH & Co KG

Stadionstraße 1
19061 Schwerin

Druck

Evers-Druck GmbH
Gedruckt auf 100 Prozent Recyclingpapier aus Glückstadt

Fotos

creative collection, fotolia, pixabay, maxpress, SDS, Stephan Rudolph-Kramer, SAS, ALBA, Pexels, Adobe Stock, c-trace GmbH

Stand

01/2026
Änderungen vorbehalten



LEGENDE

- Winterdienst Stufe A - SDS
- Winterdienst Stufe B - SDS
- Winterdienst Stufe C - SDS
- Winterdienst Straßenbauamt
- Winterdienst Landkreis

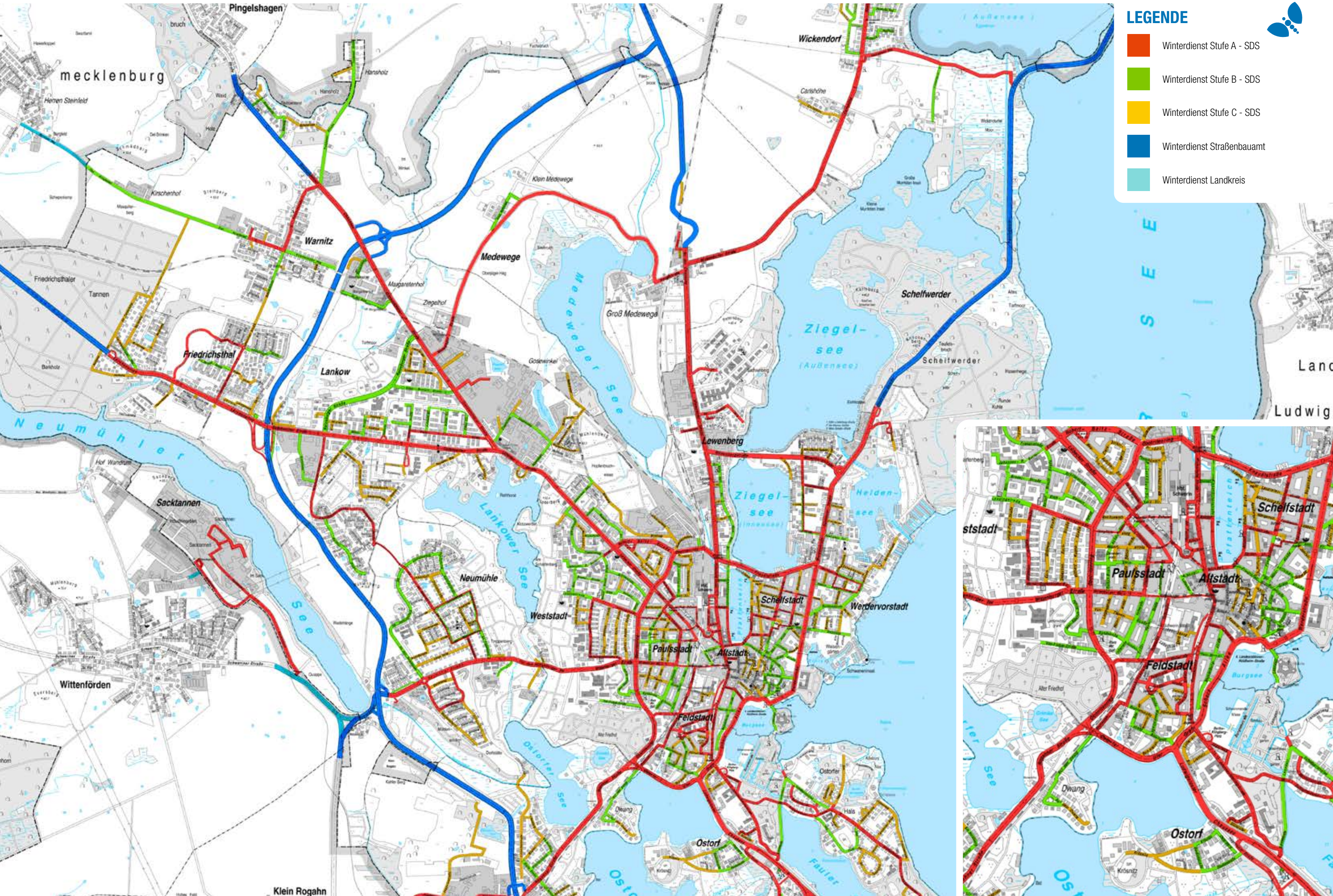

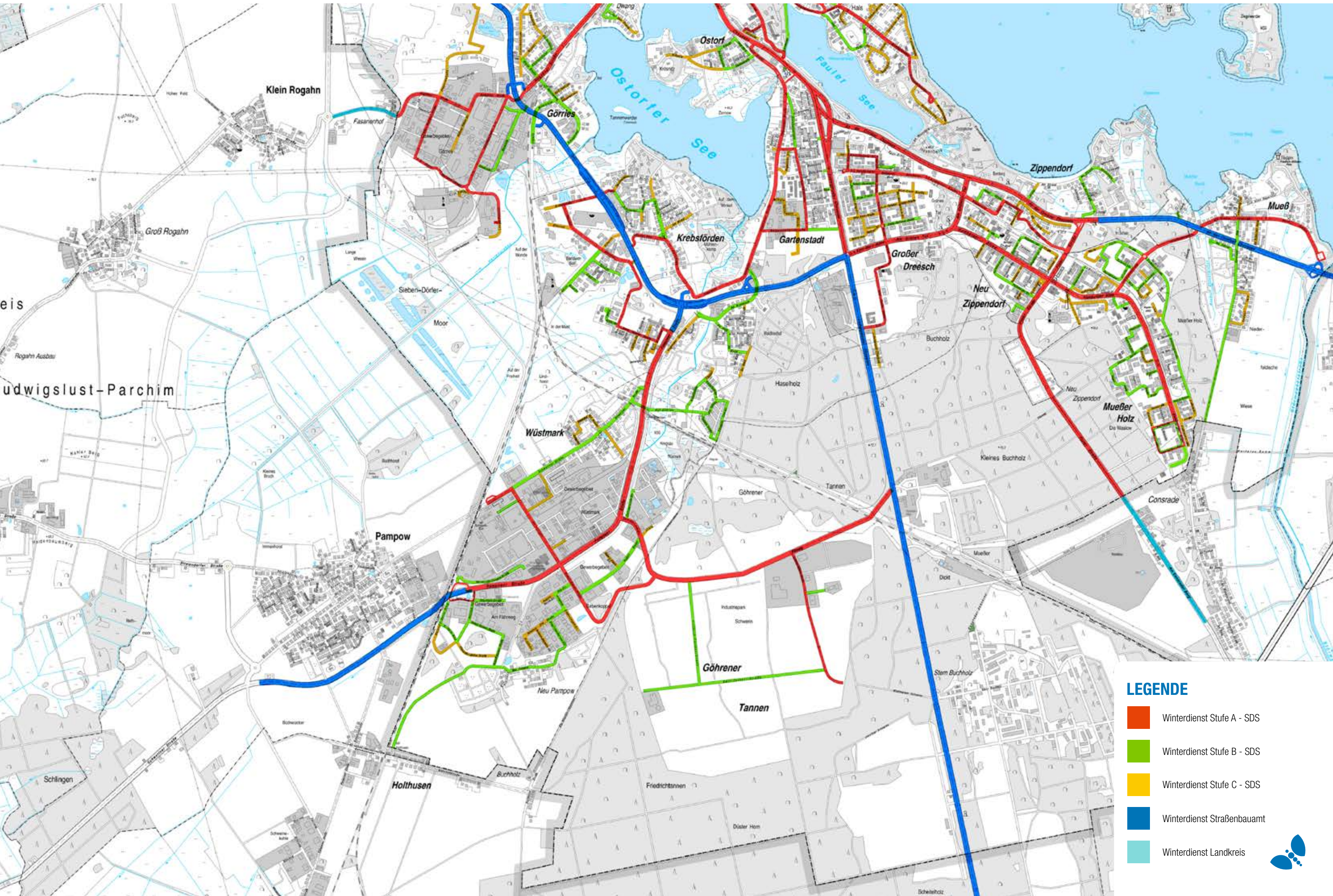

- LEGENDE**
- Winterdienst Stufe A - SDS
 - Winterdienst Stufe B - SDS
 - Winterdienst Stufe C - SDS
 - Winterdienst Straßenbauamt
 - Winterdienst Landkreis



Was darf wo entsorgt werden?

Erläuterung Abkürzungen: **K** – Altkleidersammelcontainer, **B** – Bauabfall, **P** – Problemabfälle, **SPM** – Sperrmüllentsorgung

	siehe Legende	Recyclinghöfe	Gelbe Tonne/ Gelber Sack	Blaue Tonne/ Papiercontainer	Biotonne/ Kompost	Glascontainer (farb. sortiert)	Hausmülltonne	Seitenangabe		siehe Legende	Recyclinghöfe	Gelbe Tonne/ Gelber Sack	Blaue Tonne/ Papiercontainer	Biotonne/ Kompost	Glascontainer (farb. sortiert)	Hausmülltonne	Seitenangabe
Abflussreiniger	P	•						7, 9	Kartonagen		•		•				4, 9
Akkus	P	•						7, 9	Kataloge, Prospekte		•		•				4, 9
Aktenordner							•	6	Kassetten							•	6
Aluminiumfolie, -deckel		•	•					7, 9	Kinderwagen	SPM	•						6, 9
Anpflanztöpfe aus Kunststoff			•					2	Kleidung	K	•						8, 9
Asche							•	6	Kleintierstreu							•	6
Autobatterien /-reifen	P	•						7, 9	Knochen					•			6
Autopflegemittel	P	•						7, 9	Knopfzellen	P	•						7, 9
Backformen aus Metall		•						9	Kosmetikverpackungen (Kunststoff)			•					2
Batterien	P	•						7, 9	Kronkorken			•					2
Bauschutt	Entsorgungsfachfirma							7	Küchenabfälle					•			6
Beizmittel	P	•						7, 9	Kühlgeräte	SPM	•						9
Bilder /-rahmen							•	9	Kunststoffe als Verpackung			•					2
Bleiglas, Bleikristall							•	6	Kunststoffprodukte (Eimer, Wannen)		•						9
Blumen					•			4	Lametta							•	6
Bücher				•				3, 9	Laub					•			4
Campingmöbel	SPM	•						6, 9	Lederreste	K						•	6
Chemikalien	P	•						7, 9	Leim- und Klebstoffe	P	•						7, 9
CD / DVD							•	6, 9	LED-Lampen	P	•						7, 9
Dachpappe	Entsorgungsfachfirma							7	Leuchtstoffröhren	P							7, 9
Desinfektionsmittel	P	•						7, 9	Lösungsmittel, Verdüner	P	•						7, 9
Dias							•	6	Matratzen	SPM	•						6, 9
Dosen (Aluminium)			•					2, 9	Mais-Chips					•			5
Druckerpatronen	P	•						7, 9	Medikamente							•	6
Eierkartons (Pappe)				•				3, 9	Möbel	SPM	•						6, 9
Einweggeschirr			•					2	Papier		•		•				3, 9
Einwegspritzen							•	6	Pfannen (Metall)		•						9
Elektro- und Elektronikgeräte	SPM	•						9	Pflanzen, -reste					•			4
Energiesparlampen	P	•						7, 9	Pflanzenschutzmittel	P	•						7, 9
Fahrräder		•						9	Röntgenbilder							•	6
Fahrradschläuche /-reifen							•	9	Schaumstoffverpackungen			•					2
Farb-, Lackreste	P	•						7, 9	Schraubverschlüsse			•					2
Federbetten	K	•						8, 9	Schrott, Metall		•						9
Fensterglas	B							6	Schuhe	K						•	6, 8
Filme							•	6	Speiseabfälle (gekocht)					•			6
Fotochemikalien	P	•						7, 9	Spiegelglas							•	6
Fotos							•	6	Spielzeug (ohne Elektronik)							•	6
Fritierfett (fest)					•			6	Spraydosen (entleert)			•					2
Fußbodenbeläge	SPM	•						6, 9	Staubsaugerbeutel							•	6
Gartenabfälle / Grünschnitt		•			•			4, 9	Stoffreste							•	6
Geschirr (Porzellan, Keramik, Glas)		•					•	6, 9	Styropor (Verpackungen)			•					2
Getränkedosen (ohne Pfand)			•					2	Tapetenreste							•	6
Getränkekartons (Tetrapack)			•					2	Teebeutel					•			4
Glas (außer Blei- u. Fensterglas)						•	•	3, 9	Teppiche		•						9
Glühlampen							•	6	Tetrapack			•					2
Halogenlampen	P	•						7, 9	Tonerkartuschen	P	•						7, 9
Holzschutz- und Imprägniermittel	P	•						7, 9	Töpfe		•						9
Hygieneartikel, -papier							•	6	Versandtaschen			•					2
Insektenbekämpfungsmittel	P	•						7, 9	Videokassetten							•	6, 9
Kaffeefilter, -satz					•			4	Wachsreste							•	6
Kaffeekapseln, auch biologisch abbaubare			•				•	4	Windeln							•	6
									Zeitungen, Zeitschriften				•				3, 9



Nutzen Sie gerne das Abfall-ABC auf unserer Website.

Nutzen Sie gerne das Abfall-ABC auf unserer Website.

Abfall trennen - hilft Wertstoffe gewinnen

Verpackungen
Packaging
Упаковка

Altpapier
Paper
Макулатура

Altglas
Glass
Отходы стекла

Bioabfall
Organic waste
Биомусор

Restabfall
Residual waste
Остаточные отходы

Spezielle Abfälle
Special waste
Специальные отходы

info@sds-schwerin.de
0385 - 48 07 80 47 RHof Nord
0385 - 5770 250 RHof Süd

Separate waste – show responsibility Будьте ответственными – сортируйте отходы

Eckdrift 43-45
19061 Schwerin

E-Mail:
abfall@sds-schwerin.de

Internet:
www.sds-schwerin.de



Abfallverwertung

Im Jahre 2024 wurden aus den Schweriner Haushalten insgesamt 43.600 Tonnen Abfälle gesammelt, davon waren 23.850 Tonnen zur Verwertung bestimmt. Dies entspricht einem Pro-Kopf-Aufkommen von 437 kg/ Einwohner und Jahr (E*a) und einem Verwertungsanteil von 239 kg/E*a. Dabei wurden allein 94 kg/E*a Bioabfall gesammelt und in der BAVA verarbeitet. Eine Verbesserung der Recyclingquote kann insbesondere durch eine erhöhte, sortenreine Sammlung von Leichtverpackungen über die Gelben Säcke und die Gelben Tonnen erreicht werden.



Kein Kunststoff in den Biomüll!

Beim täglichen Sammeln der Bioabfälle in der Küche verwenden Sie bitte ausschließlich die im Handel erhältlichen Tüten aus Papier.

Die Bioabfallvergärungsanlage kann die kunststoffbasierten Sammelbeutel nicht verarbeiten. Das gilt auch für die mit der Aufschrift: „biologisch abbaubar“ versehenen Beutel.

Es ist für die Weiterverwertung des entstandenen Kompostes ausschlaggebend, dass dieser praktisch keine Störstoffe enthält.

Bitte beachten Sie:

Sortenreine Abfallfraktionen erleichtern das Recycling.



Aufbereitung der Restabfälle aus den Schweriner Haushalten

Der von den Haushalten gesammelte Restmüll wird in der Umladestation der SAS mbH zu effektiven Transportladungen umgeladen. Ab dem 01.06.2026 wird der Restabfall zum Sortieren nicht mehr zur IAG Ihlenberg transportiert, sondern nach Rosenhagen zur Gollan Recycling GmbH. Dort gelangt das Inputmaterial über einen Aufgabebunker dosiert auf das

Zufuhrförderband und anschließend in das Trommelsieb, wo das Material in 3 Fraktionen (Grobkorn, Mittelkorn, Feinkorn) getrennt wird. Durch den Einsatz mobiler Sortiermaschinen findet eine Stör- und Wertstoffentnahme statt, die sich auf die Abscheidung von sperrigen Kunststoffen, Metallen und im Einzelfall auf mineralische Abfälle beschränkt. Im Anschluss

erfolgt eine Zerkleinerung der Abfälle nach vorgegebenen Spezifikationen des Heizkraftwerkes Hagenow. Der Brennstoff (EBS) wird der thermischen Verwertung in Hagenow zugeführt und der daraus erzeugte Dampf als Prozesswärme für die standort eigene Produktion genutzt. Nicht benötigter Dampf wird in das örtliche Stromnetz eingespeist.

Verwertungswege der Wertstoffe

Altglas

Das Altglas der öffentlichen Container wird nach den Farben weiß, grün und braun getrennt von der ALBA Nord GmbH eingesammelt, zwischengelagert und zu nahegelegenen Glasfabriken zum Einschmelzen transportiert.

Leichtverpackungen

Die Leichtverpackungen aus den Wertstoffcontainern, dem Gelben Sack und der Gelben Tonne werden von der ALBA Nord GmbH eingesammelt und zu den im Vertragsgebiet ansässigen Verwertern gefahren. Der Systembetreiber „Duales System“ ist für die Verwertung der Leichtverpackungen verantwortlich. In seinen eigenen Anlagen werden die Stoffe sortiert, recycelt und die nicht recycelbaren Bestandteile thermisch verwertet.



Sperrmüll

Der Sperrmüll wird in einem speziellen Fahrzeug der SAS mbH aufgenommen und hier gepresst. Metallteile und Holz werden mittels Bagger aussortiert und fraktionsgerecht an entsprechende Verwertungsfirmer abgegeben. Reste aus der Sperrmüllfraktionierung werden zu Ersatzbrennstoffen verarbeitet.

Altpapier / Kartonagen

Altpapier und Kartonagen sind ein gefragter Wertstoff am Markt. Die SAS mbH presst das von den Haushalten und den öffentlichen Wertstoffsammelcontainern gesammelte Material zu transportfähigen Ballen und handelt diese zu den aktuellen Preisen.

Alttextilien

Derzeit werden Alttextilien noch in Containern von gemeinnützigen Vereinen gesammelt und an eine Verwertungsfirma geliefert. Vorher werden die wiederverwendbaren Stücke für die Kleiderkammer aussortiert. Aus den verbleibenden Textilien werden insbesondere Dämmstoffe und Putzlappen vor allem für die Automobilbranche und die Bauindustrie hergestellt.

Elektrogeräte

Elektroaltgeräte werden über die von den Herstellern gegründete Stiftung EAR zu den Verwertungsanlagen transportiert. Das Sammeln der Altgeräte hat die Stadt Schwerin übernommen und bedient sich hier der sogenannten Erstbehandlungsanlage in Stern Buchholz. Wiederverwertbare und gefährliche Bauteile werden ausgebaut. Leere Metallgehäuse fließen dem Altmallrecycling zu.

Bioabfall

Der Bioabfall wird durch die SAS mbH eingesammelt und in der betriebseigenen Behandlungsanlage (BAVA) vergoren. Hier entsteht Biogas, das mit einem Blockheizkraftwerk zur Strom- und Wärmeerzeugung genutzt wird. Die gewonnene Wärme wird auch für den verfahrenseigenen Wärmebedarf verwendet.

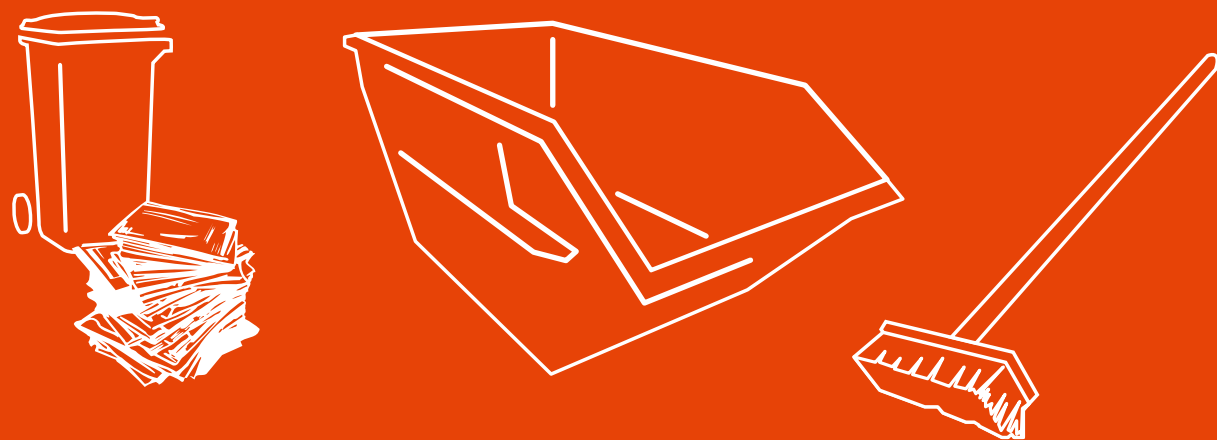

EINSATZBEREIT.

FÜR DICH. FÜR SCHWERIN.



SAS

Kundenservice

Schweriner Abfallentsorgungs- und Straßenreinigungsgesellschaft mbH
Ludwigsluster Chaussee 72 | 19061 Schwerin
Telefon: 0385 5770-0 | Telefax: 0385 5770-222
service@sas-schwerin.de

Öffnungszeiten:

Mo. bis Do.: 07.00 – 16.30 Uhr | Fr.: 07.00 – 15.00 Uhr





„FÜR EIN SAUBERES SCHWERIN“

SDS – Stadtwirtschaftliche Dienstleistungen Schwerin

Öffentliches Grün

Grüne öffentliche Freiräume, Bepflanzungen an Straßen und auf städtischen Plätzen, die Wälder und Biotope, die Sport- und Spielplätze sowie die Badestellen der Stadt – all das ist das Schweriner Stadtgrün. Es ist die Aufgabe des SDS-Bereiches Öffentliches Grün, diese kommunalen Anlagen gärtnerisch zu pflegen und baulich zu unterhalten, aber auch neue grüne Freiräume zu planen und die Baumaßnahmen zu überwachen.



Friedhof & Bestattung

Die Schweriner Friedhöfe sind Orte des Erinnerns und des Trauerns. Gleichzeitig sind sie heute auch generationsübergreifend gern genutzte grüne Orte der Erholung und Ruhe inmitten einer lebhaften Stadt. Der SDS nimmt die Aufgaben des Friedhofs- und Bestattungswesens für die Landeshauptstadt mit einem vielfältigen Angebot wahr. In die Zuständigkeit des SDS gehören der Alte Friedhof, der Waldfriedhof und die Trauerhallen auf den Friedhöfen.



WIR BILDEN AUS!
Näheres unter
www.sds-schwerin.de



Abfallwirtschaft

Ob Restmüll, Altglas, Papier, Hausrat oder Biomüll, der Abtransport ist eine logistische Meisterleistung. Dass die Abfuhr so reibungslos klappt, dafür sorgt seit 2004 der SDS mit der Abteilung Abfallwirtschaft. Für die praktische Umsetzung der Aufgaben, wie das Abholen der Sammelgefäße oder das Entleeren der Glascontainer, sind Entsorgungspartner vertraglich verpflichtet.



Straßenunterhaltung

Das Straßennetz von Schwerin umfasst rund 350 Kilometer an Wegen und Straßen. Die Beschäftigten des SDS im Bereich Straßenunterhaltung sorgen dafür, dass die Straßen in einem guten Zustand sind und bleiben. Der Verkehrssicherheit auf den Straßen Schwerins kommt besonders im Winter eine große Bedeutung zu. Die alljährliche Saison des Winterdienstes läuft für den SDS vom 01.11. bis 15.04. des Jahres.



SDS - Stadtwirtschaftliche Dienstleistungen Schwerin,
Eigenbetrieb der Landeshauptstadt Schwerin
Eckdrift 43 – 45 • 19061 Schwerin
info@sds-schwerin.de • www.sds-schwerin.de